民國日報
THE REPUBLICAN DAILY NEWS

中華民國十年十月十日（即舊歷九月初十日）（星期一）

本報開設在上海河南路第十二號十三號（三茅閣橋北首）

電話四千八百十六號
第二千零四十八號
今日七張售大洋三分

定報章程　全年九元半年五元三個月二元歐美各埠全年十六元半年九元以上均照大洋計算寄費在內郵票九五折計算

廣告刊例　頭等一行起碼每日每行大洋一元中縫每行五角後幅三行起碼每行四角短行每字五釐長行方寸起碼每寸每日二角五分

國慶 民國日報全人恭祝

本報今日特別增刊三大張連同原報共計七張如有缺漏望向送報人補取

本報特別啓事

本報同人今日恭祝國慶休息一天十一日停刊十二日照常出版望讀者諸君注意

恭祝國慶

上海各省商務印書館同人鞠躬

敬祝 國慶！卄節！

中華書局有限公司敬肅

恭祝國慶

馬玉山糖果餅乾公司謹祝

共和萬歲

上海各埠萬國儲蓄會同人謹祝

十十牌雙十紀念

慶祝十十節的談話

◎中華民國幾是時成立的？十月十日！◎大家為甚麼逢雙十節要慶祝？表示不忘中華民國創造艱難的意思呀！◎大家穿了足安電機織襪廠的雙十線襪，便天天和雙十節見面了！◎買足安廠的襪，有特別利益嗎？有的！—一來是優待顧客；二來也是紀念國慶的意思啊！◎怎地時時能天天不忘雙十節呢？—從登報起，存十天的限內買足安廠襪，每日打贈以雙十牌襪一打：

「注意」贈送規例每購襪百打贈雙十牌襪一打‧二百打贈送二打半‧三百打贈送四打‧四百打贈送五打半五百打贈送七打餘以此類推

本廠出產各種絲光線襪適足耐用久已馳名◎九星牌◎風船牌◎雙十牌◎地球牌 外埠商標註冊列后望賜顧諸君留意焉

廠址 上海東有恆路電話北一五四三 足安電機織襪廠

今日江灣賽馬

陽歷十月十號即陰歷九月初十日下午一點鐘起賽備有專車下午十二點念分一點十五分特此佈告

萬國體育會啓

京奉鐵路局廣告

本路溝幇子至營口支路現已修理完竣於十年十月四日起開始通車直達營口此佈

本報覺悟欄

九年七月起發售彙刊現十年九月份已釘成 每冊銀三角七八九十各月已售完

上海中外股票交換所股份有限公司開幕紀念

本所定於十月十日上午十時行開幕禮敬祈惠臨指教曷勝榮幸

地址法租界愛多亞路念五號

董事長王一亭

常務董事謝孟軍　常務董事潘會蔭　會計董事田永祥

董事 何積璠 顧棣三 沈晃士 周文瑞 顧馨一 孫衡甫 樓恂如

監察人 賀其良 朱子謙 盧緯卿 謹啓

上海中外股票交換所股份有限公司今日開幕

會員牌號一覽表

號次	牌號
第一號	辛隆
第二號	永康
第三號	大豐
第四號	葆泰
第五號	永大
第六號	鴻昌懷記
第七號	泰康
第八號	誠記
第九號	泰豐
第十號	祥泰
第十一號	申源
第十二號	恒昌
第十三號	盈昌
第十四號	郭筱記
第十五號	一大
第十六號	延豐
第十七號	大華公司
第十八號	合眾公司
第十九號	四大公司
第二十號	品記
第二十一號	同茂
第二十二號	豐記
第二十三號	立號
第二十四號	瑞泰成
第二十五號	觀益
第二十六號	承源
第二十七號	通利源
第二十八號	萃昌成
第二十九號	辛大公司
第三十號	隆生
第三十一號	源大
第三十二號	源記
第三十三號	新康公司
第三十四號	鴻豐
第三十五號	康達
第三十六號	公大
第三十七號	通順
第三十八號	均益
第三十九號	公興
第四十號	鴻泰
第四十一號	大□公司
第四十二號	興業公司
第四十三號	祥豐
第四十四號	三益
第四十五號	榮大
第四十六號	大有
第四十七號	信通
第四十八號	鑫記
第四十九號	楊榮記
第五十號	泰來

光華眼鏡公司九週紀念大減價三十天

本公司所出之眼鏡式樣美麗質地堅固驗光準確裝配適宜早在各界洞鑒中茲因開設已九載特於本月十一日始大減價三十天存作紀念將各種眼鏡悉照平日原碼對折八扣以答諸君之盛意海上諸君祈勿失此良好機會

英界大馬路勞合路對面 本公司啓

上海紗線證券市場股份有限公司董事會通告

本市場於八日召集創立會遵章選舉董事十一人監察三人並於九日舉行互選計當選職員如左

董事長田資民　場務董事周維新　高价人　周杏生　唐心滌

董事田肅民　高典韶　高墨卿　羅上霓　范佐臣

監察人周潤甫　蕭禮衡　粟界珍　鮑厚夫

華洋證券物品交易所開業通告

本所經理事會議決定於陽歷十月廿二號即陰歷九月廿二日開始營業特此通告

理事長 吳洗戈

常務理事 顧祥麐 曹斗南 張鼎臣 柯筱庭 金世安 金錦章

理事 張更新 陸翼庵 顧範九 謝蘅基

監察人 黃山農 林陸珊 陳景秀

同啓

滬江油餅雜糧交易所正式開幕

本所擇定於十月十五日（即陰歷九月十五日）正式開幕敬備茶點恭請各界光臨參觀不勝榮幸之至

地址法大馬路十二

大正五年正月念三號第三種郵便物認可

國慶紀念

上海金洋物券交易所

臨時市場設在江西路九江路北面五層樓大洋房內上電梯

理事長 潘成章

常務理事 陸觀甫 邵子建 姚炳然

監察人 洪餘慶 徐藹堂

商標

理事 馮迓甫 趙占綬 蔡藹生 黃光志 吳銘甫

電話中央二八七六

本所已於昨日開始營業

全體經紀人一覽表

第…號	經紀人	商號
一號	姚大鈞	和豐
二號	尹崑生	舉資
三號	胡澄齋	立大
四號	姚載福	同言
五號	楊興坤	茂延
六號	趙雲台	慎康
七號	吳楚卿	裕記
八號	許思成	泰康永
九號	董士濟	義利
十號	傅人俊	福康
十一號	陳企隆	鴻豐
十二號	童成忠	滙昶
十三號	周延熙	永和
十四號	凌松清	馥逢
十五號	王佐生	順利
十六號	陸儀	大憲
十七號	馬聯齋	康大
十八號	王家福	潤卍
十九號	嚴振甫	振興
二十號	吳閏甫	允東
二十一號	王子謨	謙益
二十二號	董康叱	滙利
二十三號	汪鑫生	恆通
二十四號	薛規昕	天成
二十五號	裘樹鑑	森昌
二十六號	張仲英	泰潤
二十七號	張竹孫	鼎東
二十八號	邵中榮	中豐
二十九號	茅鎮山	萃餘
三十號	張官	永盛
三十一號	陳秋王	利豐
三十二號	吳綏甫	辛茂
三十三號	馮慶瑞	義祥
三十四號	陸泒	利記
三十五號	余長壽	承裕
三十六號	沈兆榕	聚和
三十七號	寀梅之	餘豐
三十八號	沈子林	廣豐
三十九號	茅鎮山	業康戊
四十號	陳專生	其昌
四十一號	司景耀	信泰
四十二號	葉鶴平	萬亨
四十三號	周如圭	泰康祥
四十四號	阮珊潤	潤安
四十五號	王廉卿	五豐
四十六號	洪梅記	洪豫
四十七號	施林文	兆豐
四十八號	袁仰天	鑫記
四十九號	戴振王	鼎餘
五十號	蔡業圭	同豐盛
五十一號	陳伯逵	同益
五十二號	胡昆記	胡昆記
五十三號	來寄萱	生記
五十四號	盧大榮	德泰
五十五號	嚴時祥	祥茂
五十六號	金守本	大同
五十七號	蘇恭賓	順記
五十八號	楊炳燮	宏祥
五十九號	于饒和	源源
六十號	邵長春	永昌
六十一號	陶德生	瑞豐
六十二號	李達	明記
六十三號	陳奇	陳奇記
六十四號	陳兆豐	陳兆記
六十五號	陳源	志興
六十六號	于振	鎰源
六十七號	方君明	升大
六十八號	邵文淇	志豐
六十九號	虞厚生	信記
七十號	徐道生	錦德
七十一號	馮吉卿	久孚
七十二號	吳應遲	慶記
七十三號	田月勛	同太
七十四號	施承卿	天興
七十五號	殷永清	正昌
七十六號	顧潤齋	公記
七十七號	童慎初	應記
七十八號	裘慶照	華豐
七十九號	鄭佩卿	蛀記永
八十號	高厥侯巽	亭餘記

新小說 老小說 詩文集 千餘種

大廉價 大贈品 一月

小說 謀產奇案 洋裝一冊 原售一角

偵探小說 新婚慘案 洋裝二冊 原售二角

再生緣十六冊 售減四角五

來生福六冊 售減四角五

了凡綱鑑十冊 售減五角

大字三國十六冊 售減一元

大字列國十六冊 售減一元

大字聊齋十六冊 售減一元

大字水滸十二冊 售減一元

鮮氏梅譜四冊 售減一元

大字綱鑑易知錄全書十六冊 原售二元八 減一元五

事類統編十二冊 售減一元半

書品最新的 內容豐富的 減價誠實的 贈品精美的 陳列店中 任憑揀選 如此機會 幸勿坐失

贈品簡章

一 購本社減價書籍係洋一元者贈送玻璃版印王石谷山水畫屏四條

一 購本社減價書籍滿洋二元者贈送玻璃五彩印梅蘭芳天女散花屏四條

外埠購書辦法

一 外埠函購郵票十足通用不折扣

一 期限舊曆九月初十起至十月初十止 外埠寬限一月

一 名目繁多不備載 有印書目函索即寄

粹華書社謹啟 上海四馬路石路口

貴妃外史 風流皇帝 閻瑞生 種子奇方 生育指南 上海潮 家庭黑幕 岳飛再世 笑話新談 武則天演義 三大偵探 最新偵探法 清代奇報案 致富奇書 情海慈航 銷魂新語 七劍八俠 女俠盜 香豔叢譚 名勝記 必勝術 冶遊指南 新劇考證 京劇考證 象圍棋譜 江南燕 鐵手 影戲雜誌 毒手 金蓮花 雙俠記 刦後鴛鴦 四十八女俠 紅手套 黑衣盜 德國大秘密 俠義奇緣 風塵奇俠 十宮闈秘史 女界黑幕 奇案大觀 社會黑幕 萬國演義 女界奇聞 陳蓮舫醫案

書名	冊數	減售
考[illegible]彙	一冊	五分
痧症全書	一冊	五分
牙牌八種	一冊	五分
湯頭歌訣	一冊	五分
同音字彙	一冊	五分
萬年歷	二冊	五分
珠算課本	二冊	五分
柳莊相法	三冊	五分
麻衣神相	四冊	五分
二度梅傳	四冊	五分
包公奇案	四冊	五分
仁貴征東	四冊	五分
白牡丹傳	四冊	五分
奇中奇傳	四冊	五分
劉公奇案	四冊	五分
雙鳳奇緣	四冊	五分
十美圖詠	四冊	五分
三笑姻緣	四冊	五分
花柳深情	四冊	五分
九美奪夫	四冊	五分
野草閒花	四冊	五分
夢中五美	四冊	五分
雙美奇緣	四冊	五分
獨占花魁	四冊	五分
九代殘唐	四冊	五分
羅通埽北	四冊	五分
三下南唐	四冊	五分
左公平西	四冊	五分
小紅袍傳	四冊	五分
施公奇傳	四冊	五分
鴛鴦夢傳	四冊	五分
秦雪梅傳	四冊	五分
梁山伯傳	四冊	五分
卞環記傳	四冊	五分
錦香亭傳	四冊	五分
韓湘子傳	四冊	五分
台同記傳	四冊	五分
玉環記	二冊	一角
藥性賦	二冊	一角
筆花醫鏡	二冊	一角
女四書	二冊	一角
解人頤	二冊	一角
楹聯新編	二冊	一角
竹林女科	二冊	一角
濟公活佛	四冊	一角
紅袍	四冊	一角
大明英烈	四冊	一角
洛金扇傳	四冊	一角
平山冷燕	四冊	一角
珍珠塔傳	四冊	一角
希奇古怪	四冊	一角
白局棋譜	四冊	一角
昇仙傳	四冊	一角
遊江南	四冊	一角
鑑略妥註	四冊	一角
梅花館畫譜	四冊	一角
碧緣傳	六冊	一角
武則天傳	六冊	一角
粧樓傳	六冊	一角
金台全傳	六冊	一角
征西全傳	六冊	一角
寶圖傳	六冊	一角
雙珠鳳傳	六冊	一角
雙珠球傳	六冊	一角
文武香球	六冊	一角
青樓夢傳	六冊	一角
趙五娘傳	六冊	一角
後水滸傳	六冊	一角

書名	冊數	減售
三國演義	八冊	一角半
列國演義	八冊	一角半
水滸演義	八冊	一角半
封神演義	八冊	一角半
聊齋誌異	八冊	一角半
岳飛全傳	八冊	一角半
西遊記傳	八冊	一角半
濟公活佛	八冊	一角半
萬寶全書	八冊	一角半
洪楊演義	八冊	一角半
三門街傳	八冊	一角半
南北宋傳	八冊	一角半
白蛇全傳	八冊	一角半
五虎平西	八冊	一角半
蕩平奇妖	八冊	一角半
小八義傳	八冊	一角半
東西漢傳	六冊	一角半
萬花樓傳	六冊	一角半
西廂記傳	六冊	一角半
今古奇觀	六冊	一角半
乾隆巡幸	六冊	一角半
說唐全傳	六冊	一角半
驗方新編	六冊	一角半
醫方一盤珠	四冊	一角半
本草從新	四冊	一角半
本草備要	四冊	一角半
唐詩三百首	四冊	一角半
古文筆法	四冊	一角半
東萊博義	四冊	一角半
書經讀本	四冊	一角半
詩經讀本	四冊	一角半
三論引端	四冊	一角半
幼學瓊林	五冊	一角半
古今名人畫	六冊	一角半
燕山外史	四冊	一角半
鏡花緣傳	二冊	一角半
隋唐演義	八冊	二角
錦上花傳	八冊	二角
綠野仙蹤	八冊	二角
蕩寇志傳	八冊	二角
楹聯彙編	八冊	二角
閱微草堂	四冊	二角
粉叢會談	四冊	二角
隨園詩書	六冊	二角
曾文正家書	六冊	二角半
醫門法律	八冊	二角半
醫本合刻	八冊	二角半
名花尺牘	四冊	一角
百千義晉尺	四冊	一角
倉山尺牘	四冊	一角半
唐註尺牘	六冊	一角半
奬賞尺牘	四冊	二角
才子尺牘	四冊	二角六
寶用尺牘	四冊	四角八
尺牘大成	廿四冊	一元二
古文釋義	八冊	二角
古文觀止	六冊	二角
四書備旨	六冊	二角
左傳句解	六冊	二角
彭公全案	廿六冊	二角六
施公全案	廿六冊	二角六
紅樓全夢	廿六冊	二角六
七俠五義	廿六冊	二角六
康熙字典	六冊	二角六
唐伯虎畫	四冊	二角六
天雨花	十二冊	四角半

本館添招各地代派處啟事

本報創辦六年行銷日廣各地愛讀諸君紛紛來函訂閱茲爲便利閱者起見特添招各代派處重訂新章條件從優遞寄迅速有願担任代派者倘只索閱章程函到即寄者請即函示又寄每份大洋一元立即照數寄報並將代派簡章附奉

砥天荒之中國絲綢雨衣

[illegible]一土製雨衣公司於香港。材料均選國貨。款式兼具中西。男女小童。各行咸備。伏冀各界同胞。踴躍購試。利權稍挹。國貨是興。不勝幸望。如蒙光顧。請向下列地址惠顧是荷。

總發行所香港干諾道中三十號二樓 製造廠 [illegible]環大道東九十六至九十八號 上海分售 永安公司 先施公司

香港勝洋土製絲綢雨衣公司謹啟

雙十節特價

亞東圖書館
上海五馬路棋盤街西首

嘗試集	(再版)胡適著		定價三角	七折特價
短篇小說	(三版)胡適譯		定價三角	七折特價
白話書信	中學一二年級高小三年級適用 (三版)高語罕著		定價八角	七折特價
法蘭西學術史略	少年中國學會叢書 李璜譯		定價三角	七折特價
中國語法講義	中學校師範學校適用教本 孫俍工著		定價三角五分	七折特價
三葉集	宗白華 田壽昌 郭沫若 合著	全一冊	定價三角五分	七折特價
吳虞文錄		全一冊	定價三角	七折特價
紅樓夢	汪原放加新式標點符號和分段的	洋裝三冊 平裝六冊	四元二角 三元二角	七折特價
水滸	汪原放加新式標點符號和分段的 (修正再版)	洋裝兩冊 平裝四冊	二元二角 一元八角	七折特價
儒林外史	汪原放加新式標點符號和分段的 (修正再版)	洋裝一冊 平裝二冊	一元六角 一元三角	七折特價
名家小說	章行嚴選定 (布匣)		定價一元八角	六折特價
少年中國	少年中國學會的第一種月刊	第一卷洋裝一冊 平裝二冊 第二卷洋裝一冊 平裝二冊	一元七角 一元四角 一元七角半 一元四角半	八折特價
少年世界	少年中國學會的第二種月刊	第一卷洋裝一冊 平裝二冊	一元八角 一元五角	八折特價
新潮	北京大學	第一卷洋裝一冊 平裝五冊	一元八角 一元五角	九折特價
建設	建設社	(一二卷合裝本)洋裝兩冊	四元二角	九折特價
詩學研究號	少年中國月刊	兩冊	定價四角	八折特價
婦女號	少年世界特刊	兩冊	定價四角五分	八折特價
日本號	少年世界特刊	一冊	定價三角	八折特價
宗教問題號	少年中國特刊	三冊	定價三角九分	八折特價
巴黎和議後之世界與中國	汪精衛編		定價三角	八折特價
中華民國地理新圖	胡晉接 程敷鍇 合著	全一巨冊	定價六元	四折特價
中華民國地理講義	胡晉接 程敷鍇 合著		定價每冊一元五角	四折特價

民國十年（丙）
雙十節特價券
上海亞東圖書館贈

特價辦法
一、此項特價較平時減少一折二折不等
一、此券有効時間以兩個月爲限（十年十二月十日止外埠以發信日爲準）只適用於直接向本館購右列各書每券限用一次
一、外埠購書請將書價隨券寄來郵費照定價加一成（如有餘當寄還）掛號每件另加五分
一、如在特價期內各書有售缺者只得將原價退還

出版預告
胡適文存
草兒【康白情的詩集】
西遊記　加新式標點符號分段的
鏡花緣　加新式標點符號分段的

(37)

江浙皖水災義振會募捐啓事

今秋江浙皖三省風水爲災沿江沿海百餘縣盡成澤國遍地哀鴻嗷嗷待哺其災情之重較諸上年各省旱荒相去不遠敝會同人不忍坐視爰起江浙皖三省水災義振會借仁濟善堂爲會所籌款振濟惟棉力有限將伯之呼所不容已伏乞海內諸大善士慨解仁囊共襄義舉以拯此三省垂斃災黎功德無量倘蒙惠助捐款請寄交上海六馬路仁濟善堂內敝會核收當即掣奉收據並登報鳴謝奉揚仁風不勝馨香禱祝之至

本會兼募山東水災振款　上海江浙皖水災義振會啓

上海四[illegible]　新[illegible]綢緞[illegible]開幕
本局專辦國產綢緞呢絨洋貨[illegible]

上海四馬路中　[illegible]
美大公司綢緞洋貨放盤三十天
[illegible]於本月
夏曆八月十二日起　另贈大世界遊覽券
本公司自新正創辦以來深荷貴客贊許茲當秋令特將各省名機織[illegible]機緞閃緞絲葛
色[illegible]機織[illegible]每尺九角八
色花華絲葛每尺五角八
色新花改良縐每尺二角八
色新花加重縐每尺五角二
色新花華絲縐每尺二角四
元色華絲葛綢每條三元二

雙節欣逢
特別大減價二十五天

大中華民國十年十月十日國慶紀念
馬玉山糖果餅乾公司滬行二週紀念

國慶紀念適逢本公司二週紀念是最難得之機會故特由十月七日起至月底爲止所有糖果餅乾大減價二十[illegible]一律照碼價收八折聊表慶祝愛國諸君祈惠顧本公司極甚歡迎務

南京路東　福州路中　北四川路　馬玉山公司謹啓

馬玉山公司　即午小食　糖果餅乾　即日大餐

佳位無多……請早駕臨
南京路東首三十七號

每客一元
一 西施舌湯
二 魚蝦大會
三 青豆沙追
四 童子牛排　炸灸條
五 鷄仔鈴古　焗肉蘇菇汁
六 架厘蝦球……飯伴
七 蛤凍雲腿
八 法國釀湯
九 番茄沙律
十 葡萄布丁……記廉汁
十一 冰淇淋
十二 之士……紅蘿蔔
十三 鮮菓
十四 架非……或茶

每客一元五角
一 炸珍肝　沙甸多士
二 釀腸汁　火腿
三 龍鳳爭珠
四 吉列山鷄脚　仔士
五 蘆筍火腿　酸椰菜
六 蓮子會鷓鴣
七 川票菲厘
八 五色共菜　炸灸條
九 雲腿雞絲飯
十 奶油菊菓批
十一 冰淇淋
十二 之士　紅蘿蔔
十三 鮮菓
十四 乾菓
十五 架非　或茶

全球貨幣物券交易所籌備處通告第一號

本所英文名稱THE INTERNATIONAL GOLD AND SILVER CURRENCY STOCK AND PRODUCE EXCHANGE LIMITED資本額定上海通用銀幣二千萬元分作四十萬股每股五十元收十分之三每股十五元合足六百萬元每元作規銀七錢二分計算已由發起人分認足額營業地點在漢口路九號洋房全部三大宅業經本所出資購定一俟修理工竣即行開幕特此通告

發起人
Viscount Dj Villa 樂韋子爵
Dr. G. M. Franzero 法學博士 佛來助
E. H. Mc Micheal 麥格而
J. J. Daw[illegible] 而居
G. Marich 麥立處
R. Alha 阿而排
Britto 拔立士
Em mo den 愛馬鐙
陸竹坪　李宗衡　奚萼裕　祝蘭舫　顧馨一　徐冠南　胡藻波　顧棣三　毛鑑清
盧緯卿　祝伊才　瞿鴛鳴　沈昌瑜　邵芷湘　王文華　祝伊才　王叔賢　顧潤齋
周蓮江　沈春江　秦孟奎　[illegible]宗　[illegible]希　[illegible]泉　[illegible]吾　[illegible]卿　陳立昌　蔣國琴
董鏡蓉　李久石　林春生　周光甫　董志楚　徐輔生　殷子見　李信宇　王彰宇　李裕啟
金仲釗　劉漁門　徐瑞岐　曹義榮　忻子湘　尤森庭　吳任山　洪荊山　楊河清　林茂如

籌備正任主任　祝蘭舫

副主任
Viscount Ci Villa 樂韋子爵
錢貴三　祝伊才　洪荊山　楊河清
邵芷湘　陸竹坪　林茂如

籌備員
Dr. C. M. Franzero 法學博士 佛來助
顧棣三　王叔賢　盧緯卿　董志楚　劉漁門　金仲釗
尤森庭　沈春江　毛鑑清　曹義榮　周光甫　戚子見

法律顧問　哈華托大律師 Platt. Maclod. Gregson & Ward's

籌備處　上海英租界四川路三號

馬路書錦里
開 大章洋貨居 廉價
開幕特別廉價一月以誌紀念
電話中央五一三六

海馬路 美章洋貨公司開幕 初九日
紗羅歐美洋貨絨毛嗶嘰等應時新貨無美不備 價格外克己以待諸君光臨

（新出）高等小學適用
五彩精印一冊
中國分省新地圖
定價六角
是圖於中國行省區域分列彩色，各省更分道區；重要縣名皆爲列入，檢查極易；其他新開商埠，新成鐵路，均據最近之調查；至山川形勢，關河險要，於是圖中尤瞭如指掌；取材詳略適宜，足供高小地理教科之用。
最新 世界改造大地圖 一大幅 一元六角
世界改造分國地圖 甲種二元 乙種六角
中華民國大地圖 全一大幅 一元二角
最新中華民國分省地圖 精裝一冊 一元六角
中華書局發行
（辛136）

奉送 上海四馬路 泰東圖書局優待券

以下各書爲最近出版之文化書，凡研究新文學哲學教育經濟者不可不讀，而中學以上學生及小學教員更不可不人手一編也。

女神 郭沫若著 實洋五角五分
革命哲學 朱謙之著 實洋四角
西廂記 郭沫若序 實洋五角
茵夢湖 郭沫若譯 實洋一角四分
悲慘世界 蘇曼殊著 實洋二洋五分
人類進化觀 陳安仁著 實洋三角
人生之實現 王靖譯 實洋三角五分
托爾斯泰傳 張邦銘譯 實洋四角二分
小說集 托爾斯泰 實洋四角二分
演講合刊 杜威羅素 實洋三角
杜威三大演講 實洋七角
教育哲學 杜威演講 實洋三角五分
試驗論理學 杜威演講 實洋二角一分
哲學史 杜威演講 實洋二角一分
白話文 章太炎著 實洋二角五分
新文學淺說 胡懷琛著 實洋二角八分
同名異娶 王靖譯 實洋二角八分
中國文學史 曾毅著 實洋一元二角六分
中國小說史大綱 張靜廬著 實洋二角一分
眡盦客座談話 吳稚暉著 實洋八角四分
政治經濟學 陶樂勤譯 實洋二元四角五分
白話信 王瀞爲著 實角五角六分

此券本埠限期三天外埠限期十天
泰東圖書局 優待券
持此券購買本局出版書籍照實價再打八折
新出書籍三百種名目繁多不具載
外埠請書每部加寄費一成

榮昌祥號 呢絨洋貨 西裝衣着 特別大減價二十天

陰歷八月廿五日起
上海南京路新世界對門

上海粹華製藥廠股份有限公司謹告各界

本廠籌備時逾半載，諸承公達贊助，早已正式成立，廠屋機件部署既定，擬提精行將竣事，遲荷遠近各界貽書詳詢，合宜佈宗旨，俾明眞相。同人等組織本廠之唯一目的，一方在企圖中藥之進步，一方在抵制利權之外溢，是以對於各種水品，古法而善，仍主保存，新者而便，力圖仿製，故製法不論乎新舊，但期有益於病家，而根本之策，在取材務求道地，製煉不失性能，上至參苓，下逮溲勃，莫不選擇精良，以期功效速此，則爲同人等所兢兢自守，而可無負良知者也。且各種藥精藥粉藥膏，皆頻經試驗，始敢出而問世，在病家可免撥爐分炭之勞，在急症自無藥不及病之憾，綜其便利，實難勝計。夫藥物良窳，動關生命，政紘更張，世俗所駭，同人等不揣綿薄，樹茲風聲，竊欲爲我中藥界闢一新紀元，設荷藥同志南針寵錫，俾利周行，是不徒本廠之幸，中藥前途，實所利賴，謹陳崖略，諸希公鑒。

董事長李平書
董事 余伯陶 朱少坡 石運乾 曹冲叔 馮芝汀 王祖德
監察人 王榮卿 洪承祁
經理王祖德 副經理董伯偉 仝啓
地址上海小南門外校場梢海潮寺後門對面圖書公司舊址 南市電話三五〇

慈善救濟正券後天開獎

上海城內老天主堂街
民立圖書公司
恭祝國慶萬歲
民立圖書公司全人鞠躬

民立圖書公司 對折券

當代名人 新體情詩 定價四角
文王秘本 萬事預知法 定價八角
社會小說 隔簾花影錄 定價一元
滑稽名著 婦女百怪錄 定價六角
香豔小說 鄉姑娘情史 定價一元
愛情小說 情海慈航 定價二元
社會軼聞 江湖騙術異聞 定價五角
武俠軼聞 江湖三十六俠 定價六角
社會軼聞 江湖惡盜賊 定價一元
金銀珠寶 致富奇書 定價六角
香豔名著 美人軼事大觀 定價一元二角
北京事實 風流四大血案 定價一元六角

時雨藥防十周紀念

照碼七折 初十起十二止

眞正製口齒 專治癆病吐血 每分十元
退而麻藥水 吸平深淺麻點 每罐五元
少年化髯散 專化少年鬍鬚 每盒一元
皮膚白嫩色 專治粗黑皮膚 每盒一元
特別生髮水 專出男女頭髮 每瓶一元
生眉毛藥水 專出濃豔眉毛 每瓶一元
鬚髮黃白水 專退黃白鬚髮 每瓶一元
退赤鼻藥水 專退酒剌赤鼻 每瓶一元

外埠函購欵出郵匯，如郵匯不通，郵票代價十足收用，寄上海法馬路八仙橋首安里本藥房寸奉

言論

一團高興

今天大家覺得很高興，懸旗提燈，料想不單是上海這樣，各處諒也該這樣的。我眼看見這熱鬧，想起俗語裏「一團高興」的話來了。高興是很高興，在這高興底下，中國人已實現了「一團」沒有呢？各做各底夢，各打各底算盤，全國的意旨，分做了十百千萬團，那裏來這「一」字！

有時官僚勾結着刮地皮，軍人勾結着搶地盤，親日派勾結着曹國，土棍惡霸勾結着談自治，甚而至於奸商販米，强盜夥劫，也一團一團的勾結起來。這是「一團糟」，離「一團高興」差了十萬八千里。

就是高興成一團了，到高興完後，各自做夢打算盤去，這「一團」還不是等於「烏合」！「赴敵之兵，嚙枚疾走，」雖沒表現出高興來，那默默測測的一團，使人想着了，肅然起無限的敬意，存無窮的希望了。（楚僧）

本社專電

廣州

●總統定國慶日閱兵，十五日出兵北伐。

●桂局大定，陳總司令啓節凱旋。（九日）

北京

●顏惠慶又接伍朝樞電，決拒受北庭委任。

●顏惠慶決赴美，但靳仍留其主持對日外交。

●王迺斌又應張作霖電召，赴奉天。

●王占元赴奉，參與會議。

●金邦正辭清華校長。

●張勳督贛事，靳欲見好張作霖，將實現。

●財教兩部電吳佩孚，務將京漢貨捐撥濟高師。

●馬鄰翼語鄂高師生，校費已指撥京漢貨捐，可速回鄂，已請交部備專車，各生以空言難恃，非得現款，決不去北京。

●鄂高師生定期宴新聞界，求輿論公判。（九日）

●張作霖電召張景惠許蘭洲回奉會議。

●銀行公會派員調查財交及各省外債數目。

●楊增新因張作霖保馬福祥，電辭，已慰留。

●鄂政務廳長任鄧振璣。

●姜桂題呈，在中行毆打陳威之差弁已革軍籍，并責軍棍五百。（八日）

漢口

●吳佩孚定十日由宜昌啓程返漢。

●自治軍宦佐張榮光等九人被捕，今日被蕭耀南鎗斃。（九日）

時評一

●強爲歡笑

熱鬧中有頹喪的話，是人人所不忍說的；也是人人所不願聽的。不過我找來找去，總找不出可慶祝的事實。

民權在哪里？滿清專橫和政治腐敗，是促成革命的原因。簡單說起來，便是要將屈伏在專制政體下的民族權能，使他可以發展，而共同維護這個國家的。大家把一部民國十年史追溯上去，比較起來，民權果已發展到怎樣的程度？全國國民身受痛苦，大概都知道的了。國會，省會，是代表民意，表現民權的麼？連前清的「欽定自治」，都不能享有。十年來的民權，早被一班「軍閥」摧殘完了。

民生在哪里？滿清聚斂和貪吏搜括，也是促成革命的原因。憑藉威權，不勞而獲，掠奪人民之所有，影響到民生恐慌。這種惡魔，不該驅逐麼？但是翻開民國十年史來看：盡是「民生疾苦」，「軍閥掠奪」，「官吏搜括」的事跡。物價騰貴了；生產力薄弱了；蕩析離居的有沒有？委塡溝壑的有沒有？死於資本壓力之下的有多少？死於苛稅重斂之下的有多少？十年來的民生早被「奸賊」「軍閥」剝削完了。

西南因已有新氣象，而國人又是非不明，回想從前，眞不能使人對這國慶，抱無限的舊感。救國便是救己，大家能夠奮勉往改造政治的途徑做去，明年今日，也許中華民國可以從惡魔手裏奪回來。使我們的權能，生活，都有展和舒裕的境象。那麼今年的國慶，可以因未來的希望，而強爲歡笑了。（秋墨）

華利貿易公司廣告

本公司爲提倡華人商業挽回營業利權起見特派代表親赴歐美各國調查出品並向各國製造名廠面訂特約經售藥房應用各種藥品器具並可代客向各國定貨期限迅速裝運妥當價格特別便宜如蒙惠顧請移玉上海四馬路本公司面訂遠埠函商亦可

上海四馬路太和坊口 華利貿易公司謹啓

新舞臺九月初十夜戲價目（注意）二等二角　頭等四角　特廳七角　特廂五角　月樓一元一
（南市電話二百二十號）（北市電話三千四百九十一號）（北來車輛直達本舞臺門口免查照）
倪金利　趙君劉　劉甫振　李漢庭　劉小森　鍾漢山　夏鳳臣　夏月林　趙月華　文　汪蓮　夏月　趙珊　周優　夏游　邱君　趙玉　許鳳　曹文　王月　潤治雲　許奎官　曹甫臣　王九林　趙君甫
會市頭 ▶ 頭二本閻瑞生 ◀

大舞臺九月初十日戲　特煩全體藝員傑作准演好戲　包廂四角　官廳三角　二等三角　三層角
王祥四　王雲洲　孫佳　沈楣慶　張韻秋芬　陳金　陳嘉璘　劉慧桂　琴張　畢永霞芬　李亭瑞　王玉祥　賈璧應　趙雲寶　如泉蓮　毛韻珂　趙竹卿
泗洲城　虹霓關　四本鐵公雞　梅龍鎮　金錢豹　陰陽河　四〇〇　戲迷傳

大舞臺九月初十夜　雙十節夜演　准兩本作傑新戲　價目注意　包廂八角　官廳六角　二等四角　三層二角
七時登場
頭本　閻瑞生　二本
諸君早臨

法界共舞臺男女合演九月初十日戲　電話三千五百十七號
王益芳　張菊芬　孟　竹小　翠茹寶義　筱金鈴　王文祥　孟小冬　陳彩霞　林樹森　許鴻蘭　張文艷　李桂芳　呂月樵　小琴仙　張菊芬　詹潤泉
泗洲城　孟姜女　雙請宋靈　遊西湖 ▶ 頭本閻瑞生

法界共舞臺男女合演九月初十夜戲　電話三千五百十七號
夜戲價目　月樓七角　特包六角　特廳五角　頭等三角　二等二角　三層包廂三角
張菊芬　拾玉鐲　孟筱冬　四郎探母　竹　翠茹金鈴　刺巴杰　陳彩霞　趙子龍　許鴻蘭　呂月樵　張文艷　李桂芳　林樹森　呂月來　小寶義　招親　薛銀麟

天蟾舞臺初十日戲價目　鳳記寶勝公司　特廂四角　優廳四角　頭廳二角　三層一律一角
艷陽樓　李曹　一　上天台　峯奎　張宸　劉永春　新　劉松亭　長（代演）　孟　趙　小帆　洪林　孟七　陳永奎　小　常春　板城（雙演）（津口）　恆蓉　芙蓉草　彭春珊　梅龍鎮　小衡　金　劉月樵　榜　潘玉　劉琴　馬崑山樂

大天蟾舞臺初十夜戲價目　鳳記寶勝公司　包廂七角　特廂七角　頭等正廳三角　三層特等二角　三層頭等一角　電話二三〇七
七時登場
全本七擒孟獲
◀太獅當場產生少獅◀
諸君早臨

丹桂第一臺九月初十日戲
張湖亭　范敏兒　元元日　取　獻　冀州城　地圖　金陵　春香鬧學　螺螄峪　轆門　斬子　血淚碑
王金珠　郭春華　高三魁
日戲初次出演　頭二本

丹桂第一臺九月初十夜戲　特別包廂六角　頭等正廳四角　上層包廂三角　二等正廳二角　二等統售一角
月張高郭
月紅鳴亭三魁春華
遺翠花獅子樓　雙請宋靈
後部戲

大世界內乾坤大劇場九月初十日夜戲目
日戲：汪笑峯　小翠玉　紅菊花　（小三）麻子　瀟雲湘　陳善甫　綠牡丹　李秀英　春粉　李菊花　來
南門計城　萬空湖　徐船策　跑城　婢戲主　行路子　訓（鎖龍梅）　義施令
夜戲：陸江乾　小翠玉　汪碧雲　瀟湘雲　秀英　牡丹　菊花　甫善
洪羊洞　浣紗女　晴雯　補裘　送銀燈
（小杜秀扇　韓文　春林金　小麻奎李　玉三來李　李子牡丹八人後）
（三本七劍十三俠）
戲愛情
准一块次　影之妻　共六大本

廣東種德園最著名之婦科聖藥

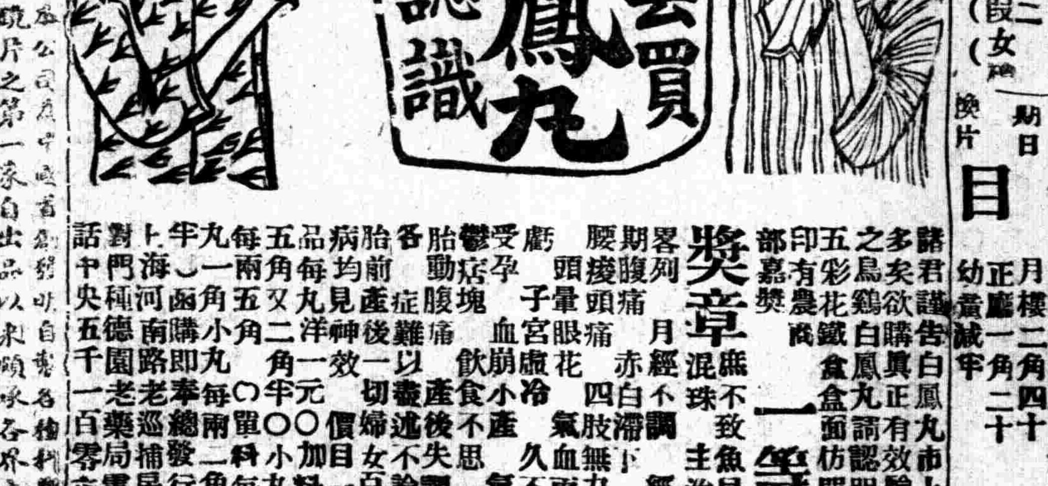

諸君識告白鳳丸市上多鳥鷄白鳳丸真正有效驗之矣欲購白鳳丸請認明五彩花盒子仿單印有農商部嘉獎鐵商盒面
獎章一等　致魚目混珠不主治
經期不準月經赤白腰酸腹痛頭暈子宮血崩花癆四肢冷氣不調無血久思不孕胎前產後一切虛弱小產食少不女失一百種功效每價一兩角五元一加料丸每小丸二洋二角半每料一角五分每丸四角　上海河南路中市購藥總發行　電話中央一千五百零六號

百代公司　電話碼八一二六
新出唱片已到
新式吹手附贈劇本（打十杯酒旗）
老孟小冬　雙處　張桂芬　小冬　張菊芬
（道遙津頭段二段）（道遙津三段四段）（浣紗記頭段二段）（舞杯園頭段二段）
（武家坡頭段二段）（打鼓罵曹頭段二段）（奇冤報頭段二段）
（道遙津唱穆船）（鳳波亭唱和尚）（六本宏碧綠頭段二段老駱太太）
（孟姜女）

共和影戲院
四馬路中和里口　西門方浜橋外
星期日戲目　第十四五集　俠義道人　二本四本
第十五集　鷄心血印　二本
最新名片　恐怖　五本
星期一戲目　第十五集　鷄心血印　二本
最新名片　恐怖　五本
價目　上古時代男女裸體逐影片誘惑之魔十六本準於本月廿一日起全部開演共十九日止特
特別包廂一元　普通包廂三角　樓座二角　正廳一角　幼童減半　月二四十
及星期日換片

在廣西路汕頭路口電話中央三五一五號
和平社新笑舞臺新劇部
日戲　月樓三角　特別包廂一元　二等二角　正廳六角　包廂三角　五等角　頭等五角　正廳四角　三等二角　二等童角　幼減　三拜六禮拜日　及准一日開演　一點鐘開幕　夜七半點開戲
初十日戲　徐錫麟刺恩
初十夜戲　蔡鍔

在浙江二馬路口
永安天韻樓
上海最高等俱樂部
入場券每位小洋一角　幼童減半

車中盜　共三集　計六大本
君曾看過中國偵探片嗎？不料現在已經出世了。本樓准於雙十日起至十三日止開映中國偵探新片四天。此片爲中國第一張偵探片。非但上海沒有做過。就是中國也沒有做過。要觀中國偵探新片的諸君。千萬莫失了這樣好機會。

新愛倫影戲院
在英界海寧路　中市愛倫舊址
今夜目錄
滑稽大王　卻潑靈　二大本
開東士　一大本
盲人黨　每十三十四五集　十六本
此次盲人黨大結局各界諸公欲知事之終始祈早降荷是

精製各科最新式光學眼鏡價廉物美如蒙惠顧無任歡迎
總公司　開英界大馬路大慶里口
分公司　北京漢口香港廣東
光華眼鏡公司

天濟醫院
本院上午九時至十二時治花柳各科如下痳橫痃白濁梅瘡等症最新科法療治莫不限期全愈用金六角包醫面談獅牌德國六〇六每針由五元至十五元包診〇六及危險如注射六〇六診金無痛免抱恙諸君幸垂鑒焉下午等概寒苦忌見各科一律送診爲濟世界起見本院院長啓　本院敏體尼蔭路三三四號

肺寶
▲是療肺的元帥▲是止咳的先鋒　傷風咳嗽〇小恙忽視之〇初一不知〇肺癆即均以起也〇寶貝肺病人〇輕者即由是以傷風咳嗽〇及肺多年〇藥者一切〇常服〇重者能將肺葉打九〇若一盒即止咳〇足售四張〇大〇建全〇病不生〇每盒售一角〇外埠〇郵花代洋〇另加寄費一角〇特約發行〇上海法界南陽橋北天濟醫院〇代售永安公司西藥部

農商部註冊國貨展覽會特等獎
中國精益眼鏡公司
萬國博覽會特獎　華洋物品研究會特獎金牌
謹防假冒
總公司　上海英大馬路泥城橋東
分公司　北京天津濟南漢口長沙香港廣東杭州

本公司爲中國首創專以自製各種科學鏡片之第一家自出品以來頗承各界交口稱美即西洋各國光學專家亦稱爲我國獨一無二之新製品
蓋非特驗目配光運機磨片量面裝架種種專門技術諸君所爲惠顧
目鏡即自製金銀各式鏡架亦無不精益求精力求新異國不敢以不對光之鏡片損人目光
亦公安以不真實之偽貨自損名譽茲將本公司諸特色再佈磨片各機坊可領客參觀以求新藝（一）本公司係美國畢業光學專家所組織故不論各光片凡東西洋專家所遠近誇正歡聚
能造者本公司無不照造照配（一）光片既係定制同然配光定貨後極遲至一星期亦必出貨（一）本公司所製中國真金架色白換（一）本公司爲便利顧客起見特於自製金銀各架外添備西洋刷綠及夾金兩種亦能按照各人面部裝配
電話三千八百九十五號

外電

▲美邀比國參與太平洋會
路透社八日巴黎電 駐比京美大使今日以參與華府會議請書致比國外相。謂比國在遠東亦有利益。故可派代表參與關於太平洋及遠東之決議。比代表姓名。尙未發表。下列數事件均爲比國有特殊關係者。太平洋問題。遠東問題。關於中國之問題、所將施行之原則及原則之實施。土地完全 門戶開放。工商業之平等待遇。讓與權專利權及經濟特別權利。鐵路之發展。鐵路之優惠收費。已存在之合同狀況。

▲大使會議開會記
路透社八日巴黎電 大使會議今晨在外交部開會。由康本氏主席。聆議員報告西阿時局。繼乃研究實施關於上細勒西亞界綫事決議之辦法。國際聯盟行政會行將宣布關于畫分上細勒西亞及規定波蘭德國界綫之決議。此項決議將即通告高等議會 而由該議會批准之。

▲國際俄賑會通過兩提案
路透社九日北京電 國際俄賑會議今日通過提案。主張各政府急宜以財政及物質之助力補私人機關之不足。並聲明散賑宜有担保之關係。及紅十字會派會管理散賑之權利。又通過提案 謂決定任何借款以前。須先派員調查。俾查明運輸之利便。及散賑之方法、該會議宣布非俟經濟狀況恢復原狀。不能得切實之解決。故勞農政府今急宜承認俄國公私債務、俾恢復出口家及商家之信任。

▲新芬黨代表抵倫敦
路透社八日倫敦電 將與倫敦會議之新芬黨代表格里菲士氏巴登氏杜菲氏杜干氏已於今晚行抵倫敦。尙有柯林士氏於星期一日可到。不列顛愛爾蘭會社今日曾派代表往車站歡迎。車站外有羣衆熱切歡呼。

▲美國商務總長之工業談
路透社七日紐約電 商務總長賀佛氏對美國出口品製造家聯合會演說。謂國內工業 春初可望恢復。今已入金融較爲鬆動之時期。此可觀於戰券價格之高起。與利率之低減而可知者也。但工業大發達之時期。今尙未至。經濟穩固。亦非可期諸一時。而美國或他國之對外商業。在此對外匯兌伸縮異常之際。尙無復原之望。首當設法者。在穩定德國馬克之價值。

▲英國取銷戰時紅利之影響
路透社七日倫敦電 軍械部戰時紅利取銷後。機務工人每星期之工資將少去約十先令。而數月前已減去六先令。機務職工聯合會代表今日開會。決議將雇主建議分二次取銷紅利事。由會員投票表決認可與否。計受此舉影響者。共約萬人。尙有造船工人約萬名。亦爲軍械部紅利事發生爭端。

▲俄黨占地與鬍匪搶擄
路透社八日海參威電 俄黨領袖波志加里夫氏率海參威派出之兵四百人於十月六日占據哇克化斯克 鬍匪千名於十月四日刦掠波爾太夫加附近之法第夫斯基林擄去男婦四十二人。俄黨人三百名携機關槍兩架現集於黑安柯夫廠附近。

博醫會合義…丸

▲附通信社要電

（廣州） 英領函伍（廷芳）調停澳案。請身先撤近澳軍艦 葡使即日來粵。與伍議澳界。 渝電。吳參謀長李作璋在宜負傷。吳託周駿來渝求和。以宜沙兩个駐兵爲條件。劉（湘）謂直軍須完全退出鄂境。周駿二次到渝。吳允沙宜可駐川軍。劉容川州兵助鄂自治。非謀侵地。周說川進步黨倡和議。劉怒。周逃。周述吳言。直與川戰。精銳損失。即勝亦不能入川。敗尤不值。徒需數萬人防宜。劉堅決逐吳。通電斥廬山會議爲督軍會議。 國聞通信社

國內要聞

●美國注意二十一條
▲太平洋會中之暗礁
▲要求日本明白答覆

華盛頓電云。美國對華盛頓會議、爲減少列國衝突起見。苟不損及美國之國威。皆擬讓步。此乃許斯總理意。爲該總長福華氏之機關報報知報所載者也。此次會議中。最爲世人注目者、厥爲中日廿一條件之要求。茲外交關係者。曾指摘此條約。直接抵觸高平協約之第四條。即日本欲變更中國門戶開放之時。原定須與美日商議後再定者。乃不先商得美國同意。而逕迫中國訂結廿一條要求。此層當然須要求日本明白答辯。日本不可不覺悟者也。但美國諒亦無完全依照中國之要求。而求日本廢止此約之極端政策。當時責任者之路得氏。現亦爲美國之一大代表。日本雖須有預備。然而路得氏乃度量廣大之人。或不拘泥於文字。而有誤會解釋之事云云。

●華僑組織太平洋會監察團
▲英國利物浦華僑發起

本報昨接利物浦華僑各公團來電云。上海民國日報。轉報界公會及全國各界聯合會鑒。太平洋會議。關我國存亡。此間已開僑民大會組織監察團。派員赴美。請速發起全國監察團。以收實效。仰覆。由使館轉。旅英工商學聯合監察團叩。

●靳雲鵬偏有許多做作
▲既不銷假又不辭職
▲還要拉李士偉登台

北京內閣問題。因財政一席。不易解決。拖延至今。但日來靳雲鵬與各方商洽結果。其態度已非前此之消極。自本星期起。已照常批閱一切文電矣。七日靳生辰。在其私邸。躬自接待來賓。亦頗有興會。聞徐氏七日早又派吳笈孫赴靳宅。請靳入府面商要政。靳知徐意旨係在勸慰銷假。但以財長問題。尙未定奪。不願遽行到院。致受各方詰難。隨即婉言謝絕。惟據又一方面消息。靳氏對於財長一席。決令潘復讓出。仍由李士偉到任。以息紛爭。業經派員赴津。向李敦勸。可望許諾云。

●新發生之大批借款
▲一共是四件合同
▲起碼數僅八萬元

北廷財政困難。以及借款情形。本報前已略紀。玆又從財政方面。探得借款原合同四件。分紀於後。

▲農勸兩行借款合同 立合同財政部。農商銀行。勸業銀行。玆因財政部向農商勸業銀行商借墊款四十萬元。訂立辦法如左。（一）農商銀行承借十年公債一百萬元。先交墊款四十萬元。（二）此項墊款。以四個月爲期。由十年公債收入項撥還。（三）此項墊款以印花票一百萬元爲抵押品。以十年公債票一百萬元。封存農商銀行。以昭信用。（四）此項墊款。每月利息一分八厘。（即每百元每月利息一元八角）並每月加給銀行手續費七厘。（即每百元每月七角）交款還款匯水。每百元一元三角。（五）如到期財部未能將墊款清還。農商勸業銀行自由將以上抵押品變賣。所得該價如有不足。仍由財部補還。若有餘數。退回財部。（六）本合同訂立三分。財政部。農商銀行。勸業銀行。各執一份。

▲華孚銀行借款合同 立合同財政部。華孚銀行。玆因財政部向華行商定抵押借款規金二十二萬元。雙方訂定條件如左。（一）金額二十二萬元九七交款。（二）利息月息一分八厘。自合同簽字之日起算。（三）抵押品。國庫券三十萬元。（四）期限四個月。民國十年九月一日起。至本年十二月三十日止。預扣利息兩個月。訂定民國十年十一月撥還本銀十一萬元。本年十二月撥還本銀十一萬元。（五）此項借款交款還款。均在上海行之。財政部另出匯費。（六）此項借款 華行係爲財部代借。倘到期財部不能本利清償。華行得不經財部許可。自由變賣抵押品。償還不足。仍由財部補償。至本息清楚爲度。（七）本合同繕立二份。各執一份爲憑。

▲商業銀行借款合同 立合同財政部北京商業銀行。以下簡稱財部商行。今因財部向商行借款。現洋八萬元。約定條件如左。（一）借款金額現洋八萬元。按照九八交款。還款時財部按照借款八萬元歸還。（二）利息按月一分八厘計算 （三）歸還期限。此項借款訂明三個月歸還。由第二個月歸還四萬元。第三個月歸還四萬元。在十一月初發放十月份。十二月初發放十一月份。鹽餘項下分兩次並利息。連同借欵及還款時之匯水。每百元應加一元三角。均由財部函致匯豐銀行代爲扣還。（一）担保品。此項借款。財部以第二次呈准案內之元年公債票面額一百萬元爲抵押品。此項債票。在借款期內。商行得隨時可向部調換整理公債票。將來到期不還。或還不足數。商行得將前項抵押品。自由變賣。以歸還本利爲限。倘有不敷。財部仍以現款補償。（二）本合同照繕兩份。財部與商行各執一份爲憑。

▲勸業銀行借款合同 立合同財政部北京勸業銀行。今因財政部清還北京勸業銀行往來透支款。訂定辦法如次。（一）財政部由勸業銀行新借日金四十萬。如數兩價。清還往來透支款。（二）此項借款。以元年公債三百萬爲抵押。（三）此項借款。以三個月爲期。四）此項日金。按銀一元保價。還款時。日金行市如在銀一元以上、照還日金。否則按照保價辦理。（五）此項借款。按月一分八釐行息。（六）財政部特准勸業銀行隨時代爲變價前項担保品。以所得價款作爲歸還本借款之用。不足之數。另由財政部發還。（七）此項借款。每千元另取匯水十三元正。（八）本合同照繕兩份。雙方各執一份爲憑。

按以上之四種借款。其數固不爲多。乃內中剝息。及種種節外生枝之用費。實與借外債又有何異焉。匯水一項。尤使人不懂 而財政部與承借之銀行、既均在北京。匯水名稱。確屬不當。莫如直謂拉牽費或運動費。似覺恰當。更何必彼此美其名也。

●司蒂芬與華銀團提携
大陸報八日北京電云。國際銀團美國代表司蒂芬氏。已表示願與中國銀行團提携。借中款與國。即以中國銀行團所上政府說帖中所述之原則爲條件。觀該說帖。以中國銀團。已取消其反對政府向國際銀團借款之言。說帖中又主張採鑄造輔幣餘利中。撥款實行金本位 司蒂芬君以爲此項計畫。雖極有勢力。但恐偏於理想。未必能實行。又主張不許外國銀行在華發行鈔票。司君對於此說。不甚重視之。惟於取消銀兩幣制用十進法及統一鐵路等議。則頗贊美之云。

●中葡交涉尙無解決望
▲粵省長主張收回侵地
▲唐少川要求嚴重堅持

粵函云。中葡交涉案。據最近調查。仍無解決頭緒。迭經古廳長鄧參謀長將雙方交涉談判情形。電致南甯陳省長請示辦法。聞感藍兩日省長均有電粵。詳示交涉方針。諄諄以力保主權。不可退讓爲目的。以一洗從前官場畏葸因循積習。致又蹈失敗覆轍。電令中尤注重葡人侵佔香屬大環一事。並以大環爲我國完全領土。萬難放棄。故傷嚴重交涉。務將該侵地收回。始得認爲完滿解決。聞李交涉員錦綸。特致該領照會中。亦以葡人退出大環一節爲重要條欵。但彼方對此迄尙無表示。故預料去解決之期尙遠云。

又函云。自中葡交涉案發生後。香山方面輿情頗爲激昂。如灣仔前山等處商民均有電致當道。請予嚴重交涉。聞唐少川亦有電分致陳省長伍外長各當道。請對中葡交涉案嚴重堅持。勿稍讓步。以期最後勝利。並謂葡人侵佔華界。屢釀事端。此次若不據法理交涉解決、則將來强橫愈甚。我國海權必愈蒙損害云。

●新政府挽救華僑教育
▲孫總統接見廖代表
▲外交部將提出交涉

南洋學界代表廖衡酌抵粵後。征塵甫卸。即接星州來訊。謂日來英人無理。强將三州府華僑敎育總會封閉。又拘捕檳榔嶼敎員九人、僑民聲勢洶洶。愈鬧愈大。僅促廖代表懇請與省當道及各界社團。從速向英人交涉。以救華僑、廖代表即於二十三日赴省公署請謁古廳長。派朱介如敎育科長接見。廖代表將南僑情形詳細布告。並謂華僑感受重重壓迫。憤激已達萬分。倘政府仍事敷衍。將來不可收拾。朱科長即問以現在請求政府如何辦法。廖代表答謂目前形勢已急。請即日由省當局直接向沙面英領事提案力爭。以便彼向英京報告外交當事人。萬不能置百萬華僑於不顧。次即責成駐英公使力爭。不得畏葸。以誤大局。又電飭華僑靜候政府及國內人士力圖解決。不可妄動。科長一一應允。商承古廳長就日照辦。以慰僑望。廖代表隨退出。復轉赴總統府請謁。孫總統即出傳見。廖代表面陳如前。孫總統異常慷慨。略謂摧殘僑民敎育。無異摧殘我國內敎育。此等悖絕人理之事。我政府誓與華僑同其禍福。可傳諭僑衆謹守文明。據理力爭。不爲强暴所屈。現本總統已切諭外交部籌畫交涉手續。政府力所能及者。必盡力以赴之云云。廖代表謝退後。即擬定於本星期日復敎請全城各界團體代表。開一聯席討論會。以請敎於粵中父老昆李。並由大東還寓惠愛七約古家祠。以便與當道及團體接洽云。

●陳總司令凱旋與歡迎
▲大約今日可以抵省

陳總司令擬桂旋師奏凱返省。早有所傳。玆據粵政府界消息。陳總司令原意。擬中秋節前旋省。不意龍州桂酋。妄欲保存彼一部兵力。以爲將來死灰復燃之地步。事被陳總司令察悉。故留邕南甯。以待攻克龍州。平定全桂。庶竟全功。延至日昨。龍州始行攻陷。大約陳總司令定於二日。即將善後各事 交由洪魏兩師長。商同馬省長辦理。彼即率軍返省。以日程計算 雙十節前。必可凱旋至省云。

粵訊云陳總司令因龍州既經我軍克復。一切善後。亦有鍾陳黃各司令協同策畫。付託得人。故決乘此暇晷。先自回粵一行。俾得參恭與祝國慶大典、頃水上警察廳龍廳長接到梧州拍來電報。欣悉陳總司令啓程在即。特先撥派江漢兵艦載專員西上護接 以昭鄭重云。

●大連會議進行順利說
▲日本所得之利益
▲係薩哈蓮北半島

大陸報七日北京通信云。據極可靠消息、大連會議。進行順利。預料赤塔日本條約。可於華盛頓會議開會之前締結。赤塔政府。因不得列强承認。哈定總統。又不允遠東共和國參加於華府會議。故大爲不快。擬即允許日本條件。條件中有將薩哈蓮北半島售與日本。及讓與日本以沿海省經濟權利之兩欵。日本則回酬之商業權利。則大致與英國與勞農政府所訂商約相同。並允許於此約訂結時開始逐漸撤退日本駐兵。至中國及赤塔之關係。現已較有進步、北京外交部。與東俄駐京代表阿加力夫氏。不久恐將重開談判云。

●北庭將續議東俄商約
▲格雷事件已結束
▲優林氏將回赤塔

大陸報北京六日通信云。格雷事件之協議業已結束。協議詳情。雙方均不允宣布。惟聞討論結果。該事件業已圓滿解決、而後赤塔政府之公文。儘可自由遞送矣。此事件結果。實爲兩國討論商約解決蒙古問題及商辦其餘各事務之先聲。現開駐京俄代表團首領阿威拉夫。於數日內即將與北京外交部開始協議討論以上各問題。至優林則現已首途前赴赤塔。將以大連會議情形。此次到京之結果。及俄國有派遣非正式代表前赴華盛頓會議之可能等事。報告其政府。惟日本報紙多謂優林到京目的。並非爲上述目的而來。優林此行。實爲大連會議將告成功之徵象。少數報紙則謂優林確欲於大連會議之前。先締中俄商約。庶可緩和日本之主張。使彼於開議商約之前。允許先將西比利亞日軍撤去云云。

●清一色之奉系地盤
▲奉吉黑熱察綏之聯防軍

奉天函云。張作霖氏爲鞏固勢力起見。已決計編練奉吉黑三省及熱察綏三特別區聯防軍。共編六師。每省區各駐一師。於師長之上設總司令一員、副司令六員。張氏自任總司令。其副司令則由各省區督軍都統充之。師長則許蘭洲。張作相。鮑貴卿。張宗昌。張作濤。闞朝璽等省有希望。此事實現。爲期不遠。聞軍事會日內可以開幕。此項俟會議席上之形式通過。即可發表云。

●征蒙軍不去征蒙了
▲紛紛向張家口撤退

上海大陸報六日北京通信略云。據外人之新由滂江到京者云。征蒙軍隊。現正由大戈壁飛向北口開拔 緣天氣日寒軍士不樂於漠中過冬。况彼各軍隊長官又早已忘其出兵目的之所在。均舍其軍營生活而安居京城。故軍士自更不願獨受塞苦。按駐蒙軍隊計有二萬人。步馬砲工輜均在內。其中大部前均駐在滂江 滂江稍北隔一沙漠之地。即爲蒙軍守地、雙方各有電綫直通其大本營。其軍隊早已無仇視之觀念。亦無作戰之意思。今滂江軍營多已拆毀。軍隊亦陸續開抵張家口。其中並已有開到北京。上禮拜日有大隊軍馬行抵南苑。即係征蒙軍之軍隊云。

●吳佩孚軍未來之不利
▲川軍策略之一斑

宜昌戰爭。近十日來。川軍向施南退却。惟外間紛傳陝陳所部。已進攻隕縣。該縣與施南接壤。如與川軍會合。吳軍形勢必有變動、且據前方歸來者談。川軍退却。係戰略上關係。援助鄂人自治宗旨。誓必貫徹 吳軍雖勝。尙難抱樂觀。外間所傳川鄂講和條件、諸多不確。川劉固不甘和。吳不肯遽言休戰、前日某軍人自宜歸謂吳氏遣某副官赴川言和未協。川軍遣王陵基報之。王見吳。吳云。只要川軍有力量。武昌亦可讓。何况區區宜昌。若要我不戰而退。請問此槍。又問王云。你向來作何事。王云。我曾在山東作烟台知事。吳以刮地皮譏之。王怫然不悅。我來報聘。何出此無禮之言。拂衣而起。經吳之參謀長李琢璋排解。王始悻悻而去。此亦戰爭中之趣聞也。

●直省議會副議長爭潮
▲內部黨派紛歧
▲邊吳各不相讓

直省議員自指定選出以後。邊潔卿王濬明之議長 當然不發生問題。惟議員米迪剛久擬攫取副議長一席。米係王濬明之心腹。王自力爲主持。邊亦已首肯。遂擬將舊副議長爲之另謀位置。呈經議妥。詎有議員吳廉卿者。（前國會議員）亦擬營此一變。竭力經營。進行極猛。加以彭黨議員。憤恨邊王與吳聯合。力與米爭。日來雙方暗潮。爭執甚劇。儼成兩黨矣。直省議會久爲一系人把持。自上屆及本屆副議長之爭。內部已漸分裂。彼此已成水炭。且邊潔卿久欲一過省長之癮。對於魯豫陝鄂等省。早有經營。如將來邊去直後。會內益無統率之人。則此後鬩牆之爭。益將不知伊於胡底也云云。

●亡鄂高師者吳佩孚也
▲雖指定京漢路撥款
▲吳佩孚覆電不准提

武昌高師經費。前日北庭經閣議通過。自十年發起。指定漢口京漢路貨捐局按月撥發。積欠一項。據馬鄰翼面對學生云。由財政部與鄂省長於

正威藥 臌脹藥
有此妙藥可以… 如若刀動性命…
臌脹無憂丹

年內商議清償。聞學生方面以閣議能否可靠。殊屬疑問。蓋鄂省自戰事發生後。不特一切國稅地方稅皆經吳佩孚包收。且京漢路之時別會計。亦入吳手。又證以昨日學生得吳佩孚覆電一節。已悉校費困難。達於極點。現在軍事尚未平定。兼顧不及。一俟軍事完畢。自當極力援助云云。則京漢路貨捐局按月撥發之閣議。當難發生效力。再積欠由財政部與鄂省長于年內商議清償。尤屬滑稽辦法。虛渺無着。是以該生態度異常堅決。非該校確實領到經費。及積欠完全償清。誓不回鄂。聞又大會議決三辦法如下。(一)校款一日不澈底解決。一日不出部門一步。並預定最後之計畫。(二)被毆事爲教育界無二之恥辱。今被毆地點既在教部。該校又直轄於教部。應呈請教部正式起訴。以爲教育界爭人格。(三)推定代表陳敬業、章國瞻、楊希震三人赴津。求黎元洪范源廉嚴修諸人援助。又北京女高師中大農專法專俄專校學生。七日均派代表至教部慰問。並擬日內假北大開慰勞大會。慰勞武昌高師來京學生。與籌商援助云。

●張贛助日人强行金建

▲不准排斥金票
▲壓迫商人行使

奉天電云。奉天商民不承認金建。拒絕以金幣交易。日本赤塚總領事認爲妨碍通商。認爲有害國交。與本地日本商會當事者向張作霖提出抗議。張氏特發命令。(一)取消奉天總商會所散布之金票排斥宣傳。(二)今後再不許有此種行動。(二)中國交易所商品賣買。從素來之習慣。無論何種貨幣。均可隨意不准限制。(三)關於金建問題。今後不准議論。不知奉人對於此種命令作何感想也。

●英人干涉鄂權運局

▲局長就任之波折
▲洋員已通電反對

漢口鄂岸榷運局。即清季漢口淮鹽督銷。原屬美缺。但其在五年以前。收入尤豐。每年可獲利數十萬。較今日不啻倍蓰。自前歲安福秉政時代。安福健將沈慶輝(黃陂人)。任局長將運商倉庫各項存款提盡。此後局長贏利銳減。然每年尚可獲利十餘萬元。自王占元督鄂時。視爲調劑私人之最優位置。數年來殆爲督署祕書之專利品。如熊晉閣。王嵩儒輩。是他人莫許略嘗禁臠也。上月王嵩儒辭職。蕭珩珊特保孫爾康繼任。乃發表。不得已與劉浩春聯衔會委孫爾康爲鄂岸榷運局長。迅予接任視事。再行備案。此上月杪之事。初不料發生外交上之障碍也。

蓋袁世凱時代。與外國銀行團所締結之善後大借款。係以鹽稅爲担保品。故稽核權操之外國銀行之洋稽核員。漢口之洋稽核。係英人羅索。此次孫氏就任。羅索以洋稽核員資格。極力反對。滿打官話。謂鹽稅爲借款担保品。載在契約已成定案。即中央鹽務署。對於用人行政。倘有協商之必要。而外省疆吏。實無過問之餘地。局長黜涉之權。自應操之中央。且鄂省尚有特別情形。因王占元督鄂時。曾有對於鹽務毫不干涉。由鄂岸榷運局。每月撥款十萬元。充鄂省軍費。雙方已有此具體之約束。履行數年。已成向例。鄂當局違反向例。自本月起。此十萬元軍費。即停止整付。並將此情形通電各處。另認云云。蕭督特籌轉圜辦法。一面通電設法疏通其內部一切行政。由孫氏主持。惟對外國關係。仍由前局長王嵩儒與外人接洽辦理。俟疏通結果。再行定奪云。

●湖北官場之暗門

▲湯屠戶指揮若定
▲鄧振瓛謀政務廳

自湘鄂戰事停止後。地方秩序。漸次回復。人民恐慌之狀稍減。政客之活動以興。任一週前。省長問題頗爲一般人所注意。迨直曹保劉(承恩)之消息到鄂。於是爲饒(漢祥)張(國淦)夏(壽康)奔走者。偃旗息鼓。不復如前之高興。湯薌銘雖爲覬覦省長最切之一人。自得商場督辦。亦聊慰情聊勝於無。連日分途聯絡。頗爲忙碌。漢口則以馬廿候爲先鋒。武昌則以鄧振瓛爲坐探。鄧氏與湯。同住大中華旅館。籌商組織督辦處。職員業已擬定。本擬以鄧爲督辦處總務處長。近聞湯已變計。密託蕭耀南說項。由劉保舉鄧爲政務廳長。計此信抵滬時。當可見明文。惟湯爲研究系人物。近來包圍吳蕭。漸著成效。頗爲他派所驚。將來恐不免生極大之反感也。

●浙議會副議長產出

▲杜棣華當選第一席副議長

浙江省議會十月八日下午一時開第二次選舉會。由沈鈞業主席。議員簽到者一百三十四人。抽籤入席者一百三十三人。當依選舉程序。互選第一席副議長。投票完畢。開匭檢查名刺。一百三十張。選舉票百三十二張。票數與名刺不符。主席依據互選細則宣告無效。重行投票。議員休息室依次復席。共計一百二十五人。第二次投票完畢。梁成瀛言。請見范康保名刺未投。當由張鴻林至休息室詢范。范謂已一併投入。張旭人請主席依法開匭。先檢名刺。共一百二十四張。比較人數果少一張。由糾察員報告大衆。繼檢選舉票一百二十四張半。所謂半張。者。係選舉票之前一頁。及其後半均已扯去。於是有效無效。議場大起紛爭。嗣沈定一起言名刺與票數相符。始有效。至比較報投票人數、似缺一票。係自行放棄投票權。在法律上不生問題。衆然其說。即行唱票杜棣華得九十六票。當選爲副議長。尚有祝紹箕一票。汪昭二票查人偉任鳳岡沈一盧旋鑒蔣方張等各一票。白三票。其餘均爲廢票。選舉畢。即由主席請杜棣華登台演說。時在席人數不足。第二席副議長定明日下午一時再行選舉。遂散會。

正議長沈鈞業當選後。當于七日下午四時。由王陳兩議員相偕至辦事處。正式接收。並與姜前副議長會算交代。祕書長趙之偉。聞已不允連任。有毛西峰接充之說。並聞杭嘉湖議員。擬組織副議長一人。先在高喬巷狀元弄議員鄭獻詩家。假定投票。以任鳳岡得票最多數。但尚未得本人同意。又浙西議員公薦。業已着手組織。不日即可成立云。

●蘇議會爭奪議長醜史(四)

▲鬧得一場糊塗
▲仍無結果而散

江蘇省議會今日(八日)下午一時開第二次選舉大會。因外間風聲不佳。故由北區派武裝警察八十名密佈會外。以資彈壓。樓上旁聽席。男女學生公民約千餘人。後來者無插足地。其中學生居半。所謂之公民者。有夫子廟賣藝者。有秦淮花舫鴛船者。有茶酒館跑堂者。人類甚雜。愚料必係野心家雇來豫備相打者。但不知係甲派抑乙派出此自殺政策耳。延至二點廿分。簽到一百另七人。乃搖鈴開會。議員見樓上旁聽席人如此擁擠。恐怕又演機工毆打議員搗毀議員武劇。多不敢入會場。嗣經職員張偉如再催促。始各慢步而入。然在場仍不到九十人。仍由張肇炘主席報告簽到人數。時鐘鳴三下矣。劉文輅龐振乾請主席下台就本席。各職員正預備散票。朱紹文趙雪陳亞軒屠方王師曾張福增等七八人一擁而上。喝阻職員不許散票。趙雪陳亞軒將票匭擲碎於地。並言何人敢散票即與之拚命。樓上旁聽席叫好與鼓掌之聲遠聞數里。即譚叫天汪大頭等生前及現在之楊小樓余叔岩梅蘭芳等演戲。無論如何賣力。恐亦不能得如是名聲也。秩序遂因之大亂。朱紹文王師曾趙雪屠方張福增王慶瀾楊懋卿(均乙派)相繼登台演說。攻擊金錢運動議長之非。而朱紹文四次登台。長篇文章。故暴甲派種種醜史。以激動旁聽人之反感。蔡鈞樞劉文輅龐振乾汪租與龔廷鶚(均甲)則斥朱憑俄議長不成。故意搗亂。破壞議會威信。汚辱本會全體名譽。議會係少數服多數。非汝七八人可把持。雙方相持不下。互相叫罵不絕。罵愈激而醜愈聲愈大而掌聲愈高。蓋旁聽人不分甲乙。惟聽得起勁時。即以叫好與掌聲助其興趣也。愚獨不解雙方議員竟各忘其本身問題。各走極端。鬧成這種現象。其患真不可及。朱世瑾請主席維持秩序。並謂朱議員紹文頃云。得錢者不許說話。未得錢者始許說但本席即未得錢。當然可說。本會開會已八日。鬧成如此現象。貽蘇人莫大之羞恥。諸君說話亦要稍顧體面。顧全大局。平心靜氣。研究要不要議長。及如何收束方法。專意搗亂不成事體。請大家要注意。雙方復又爭鬧多時。張援登台。謂江蘇省議會乃江蘇全省人民所公有。非少數人所得而把持。今既爲人把持。不能投票。爭鬧何益。散會可也。賈先甲謂事已糟。無法補救。本席主張全體辭職。自請解散。有數人應聲贊同。屠方請主席宣告散會。主席未及開言。各議員即自行走散。聞昨晚主席又已發出通啓。定十一日再開選舉會。在此星期國慶兩日餘暇不能調停。恐不鬧至破頭流血不止也。嗚呼江蘇省議會。

時評　二

●援救華僑教育

國內底教育，受軍閥及官僚種種摧殘，已經生氣毫無，雖破產地位不遠，然而可說是爲經費問題，國外底教育，由華僑自行籌辦，不仰給於北廷，似乎可自由發展了，不料遭外人仇視，結果仍是一樣，唉；可憐底中國人，連教育權利，都不得完全享受。

南洋華僑教育註册條例，代表奔走呼號經年，亦涉也不止一次，不惟未收絲毫成效，最近居留地政府，反强迫註册，發生控告教員，封禁教育總會等警耗，欲爲華僑教育，宣布死刑，我們要知道華僑教育，不僅爲海外幾千萬僑民所託命，與國內文化尚有直接利害關係，既不能坐視不救，就應該本援助國內教育底精神，謀有效底解決。

北廷本來目無教育，要求北廷對外交涉自然無濟於事，現在新政府已預備提出交涉，國民若果能作有力底對外表示，爲新政府及僑民後援，比較專依賴北廷對外交涉，或能易於收效啊。

(孤星)

人人必讀的經濟書

兩大

國民經濟學原論

津村秀松原著
馬凌甫先生譯
＝定價三元六角
特價一元八角
(外埠每部郵費二角)

世界的勞働問題、經濟問題也。各國對中國侵略、爲經濟的侵略也。中國內部之紛亂、經濟失調之所致也。對外不能抵抗、內政不能整理、其原因無不發生於經濟。而各種新事業之興與前此之失敗者、其爲國人無「經濟知識」一、尤屬顯而易見。故今日爲中國國民者、實以修養「經濟知識」爲最急務。是書取材豐富、凡各國各派之學說、不論異同、皆平列而詳述之、無偏重之短而有比較之長、實爲本書之特色。至其編制有序、說理明晰、文章平易、尤爲經濟書中所僅見。不獨爲教員、學生、官吏、實業家、人人應讀之書、就其條暢明白而論、亦實人人能讀之書也。

上海棋盤街
羣益書社
發行

特價期自雙十節起兩個月爲滿
外埠在期內發信者有效

特價

域外小說集

文言小說界之神品

原作者九國，十四人，(文卅七篇)
周作人先生譯
＝定價六角
特價三角
(外埠每部郵費九分)

周先生近來作品、純用白話。茲集乃其前數年所作而新加編定者。蔡孑民先生暨林琴南書有云「周君所譯之域外小說、則文筆之古奧、非淺學者所能解。」、可以想見其高妙。先生文章、清雋絕倫。學生諸君欲習練文言文者、此其模範矣。周先生自序是書云「域外小說集爲書、詞致樸訥、不足方近世名人譯本、特收錄至審愼、迻譯亦期弗失文情。使有士卓特、不爲常俗所囿、必將有當於心、按邦國時期、籀讀其心聲、以相度神思之所在。則此雖大濤之微漚與、而性解思惟、實寓於此。中國譯界、亦由是無遲暮之感矣。」

地方新聞

●廣州各界大游行（廣州）

廣州雙十國慶日巡遊路徑。業經國慶紀念籌備會編定。茲査錄如左。在東園聚集起行。經天字碼頭。永漢南路。泰康路。一德路。靖海路。轉出長堤。經西濠口二馬路靖遠街十三行自米街顯鎮坊杉木欄十八甫十七甫。入場巷過曉珠里上九甫第八第七第六第五第四甫。入西門。經惠愛西路中路。轉雙門底大南門至天字碼頭散隊。

●北京國慶日之蕭條（北京）

北京函云。一年一度之國慶。轉瞬又將至矣。各官廳將照例懸燈慶祝。中央公園以是日游人必多。擬稍加點綴。惟北京生活程度漸高。金錢盡入於達官之手。貧民圖一飽而不可得。吾人於光明燈下對此黑暗世界。當有一番感喟也。

●漢口學生游行散傳單（漢口）

武漢學生。自去歲大罷課受下打擊後。至今無聲無嗅。雖有數次通電發出。亦不過應時之動作。對於國家觀念。仍缺乏奮鬭精神。蓋因各校新有學生。大半來自鄉僻。只知得文憑好做官。對於外交表示。則漠不關心。雖有少數熱心份子。從中提倡。奈爲齷齪空氣所逼。亦莫可如何。今年十月十日。爲民國十週紀念日。又値太平洋會議急迫。學生爲人民先覺。社會中堅。亟應代表民意。爲外交上運動。近據各校友人所談。謂決定雙十節日出外游行。遍散傳單。純主張和平。不涉激烈。刻正預備旂幟。編列秩序。以免臨時慌張云云。

●汕頭各界籌備之結果（汕頭）

汕頭函。國慶在即。各團體各界均在籌備慶祝。茲探得是日舉行之事。彙誌如下。（一）公祝場設公共體育場。官廳及各機關各學校均於是日上午十時齊集該處行禮。（二）商界由商會通知各店鋪一律懸燈結彩。

●國慶結婚之佳話（蕪湖）

蕪湖西門內韓某之子名稼生。年二十歲。向負笈於金陵某校。近與一周姓女子發生戀愛。曾有嚙臂之盟。其父韓某並非頑固者流。聞其事。遂託人向周女士家求婚。竟獲諾。周女士芳齡亦僅二十。因定於十月十日在蕪結婚。是亦國慶聲中之佳話也。

●皖人慶祝之異點（蕪湖）

蕪湖函。本屆國慶。適値驅李勝利。各界異常愉快。日昨上午八時紗業公會因三十節提燈事。又開臨時會。結果一致贊成派員積極籌備。經費由各家分担。又裕中紗廠亦聲明加入該公會舉行提燈會。大昌火柴公司因僻處東門外。路程較遠。對於提燈。頗感不便。昨乃聲明加入廣貨帮。派人隨同提燈。醬坊公所昨日集議提燈。全體贊成。經費由各家攤派。定紮紙人十二個。各揹一紙酒罎。上貼印花稅票。表示酒商担負過重之意。商團公會。昨日議決組織音樂隊二十八。由陳鄉僧君教練。即日向用生鍍造公司。購笛二十根從事練習。各學校是日均預備提燈云。

●甬人定期籌備慶祝（甯波）

鄞縣各界因國慶日將屆。分投籌備。已迭誌本報。茲聞城區區立學校各教職員。擬爲此事定星期四在城內自治辦公處開臨時大會。討論籌備進行事宜。又聞各界得聞省中信來禁止慶祝之消息後。頗有一種懷疑之態度。蓋以國慶係全國之事。斷不能由一地方以特別情形之故而各自爲政。甯波又何能獨異也。

●鎭江警察之會操（鎭江）

鎭江商埠警察總局局長張舜琴。自蒞任以來。於警務各項。整頓不遺餘力。於巡警演操一節近更特加注意。每日上午八時至十二時均召集各區署下班巡警在商團體操場會操。今又通飭各警署定於雙十節日在該操場舉行國慶閱操。以資慶賀。現各區署預備一切。頗爲忙碌云。

●無錫商學界之狂熱（無錫）

本屆雙十節。適値民國十周。無錫商團公會暨救火聯合會。均已通知商團各支會。暨各區救火會。定於是日舉行歡祝。晚間則提燈游行。而會文書科。則於是日發行紀念特刊一種。全書約六萬餘言。凡十年來政治上各種經過事實。及紀念文字。均行編入。末附以各種小品文字。內附諧文雜著等種種名目。準在會場分送。其餘如童子軍亦於是日舉行提燈。正在紛紛籌備云。

●吳門人士之慶祝聲（蘇州）

蘇州快函云。今日雙十節國慶紀念。蘇州學界體將齊集公共體育場舉行慶祝典禮。夜間提燈游行。吳縣教育會有人演說及中西音樂幻術新劇。軍警政法各機關。循例停止辦公一天。齊集在植園舉行慶祝。餘如銀行錢莊均休業一天。各學校放假一日。晚間提燈游行。其餘商鋪居戶則懸掛國旂云。

●松江學生之盛會（松江）

松江公私各學校。定國慶日上午九時。開聯合運動會。業經各校東請張勸學所長倪縣視學等暨各界人士往觀。次序如下。一開會。二升旗。三遊行。四唱國歌及聯合運動會歌。五二分間體操。六四高瑞典式各個徒手。七四高慶祝共和遊戲操。八一國八段錦。九四高勃魯氏蘇德蘭幼童操。十二國啞鈴。十一四高童子軍之羣軍棍。十二三國蹴腿。十三經訓女高之擊鈴舞。十四四高五十碼團體賽跑。十五四高美式棍棒。十六養正中國式普通體操。十七四高三十行進。十八經訓國民情進拍手操。十九四高飛鴻舞。二十一國表唱行愛親歌。二十一四高滑稽行動。二十二二國旗段錦。二十三四高擲鐵球。二十四二國彩八語。二十五四高功力拳。二十六經訓國複式操。二十七四高童子軍旗語。二十八養正武裝競爭。二十九四高短棒。三十一國連續徒手。三十一四高國技徒手。三十二二國循環舞。三十三四高克魯米氏手巾操。三十四二國國旗表情。三十五四高童子軍壘羅漢。三十六經訓女高鶯翔鳳翥。三十七四高行進擊鈴。三十八養正月團圓。三十九四高技擊。四十一國慶祝國慶游戲。四十一四高表情游技。四十二二國小羅漢。四十三四高童子軍消防救護。四十四三國幼童舞。四十五四高瑞典式柔軟。四十六經訓旋操。四十七經訓菊花圃。四八養正砲台建築。四十九四高蕃薯競走。五十四高一分間體操。五十一四高二百二十碼賽跑。五十二閉會。

（書名）（定價）

周劍雲主編 鄭鷓鴣校訂 商業實用全書
新體國音字典
莊子淺訓
小鳳雜著
學生救國全史
實用圖案畫法
武術叢書
然藜彩錄
飛絮禪心錄
戰地鶯花錄（再版）
痴鳳血
儒林新史
拆白偉人傳
此中人語（三版）
孤鴻影彈詞
遊俠外傳
小說霸王
歷代名人小簡類編
海上名畫彙集
杜宇百美圖（再版）
國恥畫譜
畫海
大鼓書詞彙編
雅樂新編
吳佩孚歷史
陳烱明歷史
李純之歷史
解放畫報（已出十二期）
憐心集
男女名優明信片
卓別令
古今豔史大觀
博物學教科書
動物學教科書
滄江樂府

二冊定價一元二角　一冊定價九角　二冊定價一元　一冊定價六角　一冊定價八角　一冊定價七角　一冊定價一角五分　一冊定價四角　一冊定價五角　上集一元四角　下集一元六角　一冊定價四角　已出二冊　每冊五角　二冊定價八角　初集續集　每冊三角　每部二冊　定價九角　每部二冊　定價六角五分　每部二冊　定價一元二角　全部四冊　定價一元　一冊定價六角　二冊定價一元二角　一冊定價四角　一冊定價二角　一冊定價四角　一冊定價八角　一冊定價四角　一冊定價四角　一冊定價三角　月出一冊　定價三角　每部四冊　定價二元　二組四分　二角一冊　五六　定價三元　一冊定價一元五角　一冊定價一元　二冊定價一元六角

上海麥家圈交通路新民圖書館啓

優待券　憑券購取新民圖書館出版書籍對折　國慶紀念

醫院（法租界北積家橋）時間上午九時至下午四時　電話中央五七一○
分診所　英界三馬路會樂里　時間下午五時至八時　電話中央五八八二

田桓書畫潤例

翡翠牌香烟

此烟數年研究得上良之乃專等者最香經所供之精之吸用

倫敦惠斯民烟公司

品海牌香烟

全球風行

駐華英美烟公司
有限英國公司
總理

依巴德電器行

英界廣東路十三號

電話五百七十號

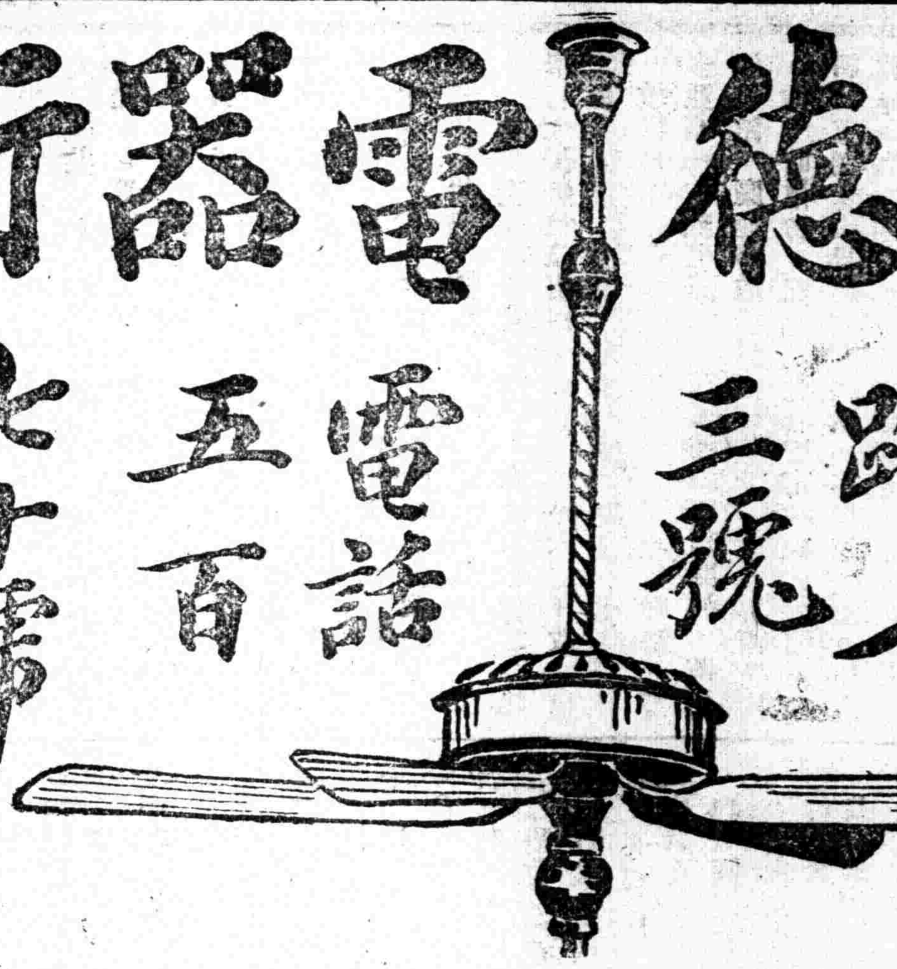

美國搖頭電扇

每把十九元

每把廿五元

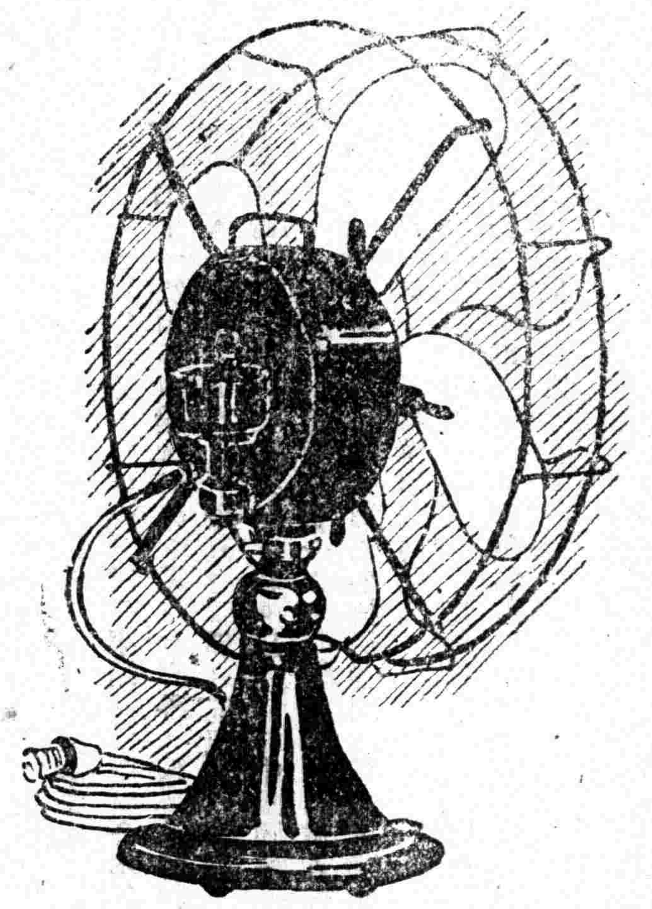

上海 大同春中西藥房

北四川路　武昌路口

商標婦孺皆知

神聖油

大瓶五角　中瓶二角半　小瓶一角

大地同春酒

每瓶小洋五角

神聖丹

大瓶五角　中瓶二角半　小瓶一角

十靈救急藥囊內容

此藥囊特選古今經驗良方配以純良之藥製神取種彙置一囊奏效如之神攜甚便誠居家行旅成十珍要品也

行旅不可不攜

十靈神聖丹　十靈神聖油　十靈霍亂藥　十靈退熱藥　十靈提神藥　十靈開胃藥　十靈滑腸藥　十靈頭痛藥　十靈喉症藥　十靈甯睡藥

居家不可不備

每囊大洋四元

本藥房總經理印度草根丸兼售泰西各家馳名良藥　電話北七六九

囊內所儲之藥無論何種用罄可到本藥房及各代理處零售補足各種售洋二角五分

止咳靈藥 **保肺漿**

專治傷風咳嗽肺癆乾咳吐血咯血痰塞氣喘　大瓶洋一元　七角五分　小瓶一元

補血強身 **人中寶**

此藥補血強身靈驗久著凡面黃血虛胃呆脾弱薄力足無男女老幼均可常服　每大瓶洋二元　小瓶洋一元二角

清血解毒 **六零六**

風濕骨痛楊梅結毒瘰癧癰疽婦女月經不調赤白帶下均可統治　每瓶一元　七角五分

發行所　上海四馬路太和大藥房　各埠經售號及各藥均有批售

梅須遜雪三分白　雪却輸梅一段香

惟有雙妹老牌雪 膏

得兼梅雪之長

青年理粧不可不備

白色大瓶四角　小瓶貳角半

紅色大瓶五角　小瓶三角

廣生行啟　各埠商店均有經售

總發行　上海南京路棋盤街交通路　杭州太平坊　南京下關

廣生行有限公司啓

大中國牌香烟

清香適口價廉物美

大中國人吸中國烟

努力振興大中國

各烟紙店均有經售

空包一只換烟一枝　空包十只換烟一包　空包念五只換大世界券一張（盒七）

中國烟公司發行

公共儲蓄任人投資平時節省致富極易意想不到得獲大獎欲知詳章駕臨本會

上海洋涇浜愛多亞路念三號　電話中央二五八二　東方儲蓄銀公司啓

雙十節開幕廣告

啓者本號創設於民國元年專辦進出口古玩什貨鑽石珠寶金銀白金洋裝首飾今已十載荷蒙各界讚美日漸發達本主人特於去歲親赴歐美各大名廠實地調查並採辦各種新法製造首飾所用之機器回國所鑲各種首飾較前精美款式翻新併發明電刻銀窗夾銀軸帳字畫對聯器皿電鍍金銀首飾等物以推廣營業原在廿五號舊址地方不敷今改爲第二工場發行所則遷至九十號併附設第一工場經已先行營業擇定雙十節日正式開幕併開十週紀念會屆時敬請諸位良朋主顧駕臨指示一切曷勝榮幸之至　法大馬路九十號美記華珍公司發行所謹啓

防疫注射

今來天氣不正夏初疫癘必多本所新備霍亂赤痢傷寒預防藥多種患者預防諸君快來注射又備人工太陽燈專治痛風皮膚諸病可從吸入器專治肺病功效甚著診所上午九時至十二時愛在而近路均益里下午二時至七時在南京路新世界斜角

醫學士余雲岫謹啓

上海振華油漆有限公司　註冊商標

本公司自設廠製造飛虎雙旗牌各色國貨油漆以來頗蒙暢銷且有應接不暇之勢故特備充製造預備多出產額以應主顧需求無缺貨之虞而期推廣營業現除各色油漆外並製上白鉛粉鉛丹白石膏粉光粉及各種生漆均齊備價亦克己賜顧諸君請向虹口天潼路一〇六號發行所接洽電話（北）三一一六製造場小沙渡

上海電報局停收賑款廣告

電話中央四千七百零四號

診所上海法界霞飛路即嵩山路巡捕房西首隔壁一百六十五號洋房

本埠新聞

◎今晚之提燈大游行

▲遊行之次序
▲遊行之路由
▲團體七十餘
▲人數二萬外

九號上午。救選法租界商業聯合會汪醒齋東北城商業聯合會代表張志鵬救國十八團余鵬少年宣講團辭公民國路徐運新滬北六路杜椿蓀豫園潘德春等。集議于上海各團體國慶慶祝提燈大會辦事處。(救國十八團會所內)當推余鵬汪醒齋爲幹事。張志鵬李辭公徐運新杜椿蓀潘德春爲指導員。幷排定各團體提燈次序如下。(一)軍樂隊(二)汽車門(三)十八團(四)十八團義務學校(五)法租界軍樂隊(六)法租界義務學校(七)法租界商業聯合會(八)邑廟商業聯合會(九)邑廟義務學校(十)大東牌(十一)大東門學校(十二)山東路(十三)河南路(十四)北四川路(十五)工商友誼會 十六)漢口路(十七)中國工會 十八)北海路(十九)五馬路(二十)天潼路(二十一)天潼路學校(二十二)滬西民社(二十三)中華拳術會(二十四)愛多亞路(二十五)勵志宣講團(二十六)四馬路(二十七)中華武術會(二十八)憲民學校(二十九)平民義校(三十)惠靈學校(三十一)鐵華學校(三十二)民國路(三十三)少年宣講團(三十四)上海學生會及軍樂隊(三十五)中華民國學生總會(三十六)樂羣女學校(三十七)勤業女子學校(三十八)珠玉業學校(三十九)儲材善會義校(四十)民化學校各校分會及個人游行隊。

八號晚。各團體借康園開慶祝國慶大會籌備會。出席者四十餘代表。當推邱稼禾主席。余鵬報告提燈遊行。法捕房已允許。次汪醒齋報告加入團體共有七十餘。提燈人數二萬餘人。次張先鶴提議。爲便利起見。將辦事處遷設法租界救國十八團會所內。通過。余鵬提議選舉七團體爲辦事員。通過。乃散會。(路由)聚齊於敏體尼蔭路十八團門前。六時出發。朝南由辣斐德路。經貝勒路愛多亞路至外灘。朝南。經民國路。過方浜橋入西門。過太平街出大南門至大碼頭。朝北。至十六鋪。經集水街。進大東門。至舊校場。朝北。出新北門。散隊。

法界商業聯合會。救國十八團聯合會等今晚舉行之提燈會路由擇定如下。下午六時在敏體尼蔭路(即南陽橋)中法學堂前空地集合。七時出發。敏體尼蔭路朝南。辣斐脫路。朝北貝勒路。愛多亞路一直到外灘。朝西黃浦灘路新開河。過甯波會館。鹿鹿路敏體尼路。朝北。大世界西新橋。約十時散會。聞捕房允派安南捕數人。開路照料。又聞大世界經理黃磋玖　亦製備燈彩。加入游行。

昨各路商界總聯合會准北海路議董張水眞等之提議。於是晚賃裝貨汽車一部。加紮燈彩。敦請少年宣講團絲竹部同人。在汽車上沿路吹彈。以伸慶祝而助會景。聞將與法界商業聯合會合辦云。

上海學生聯合會昨又接到淸心女子中學南洋醫學專門學校愛群女學校民生女學市北公學等分會報告。均已準備全體加入今晚各團體提燈大會。又約翰大學因碍於校章。故改在該校附近曹家渡留安寺一帶舉行提燈。其他若水天英華復旦大學神州女校聖瑪利亞女校等分會。均因今晚有慶祝會。時間牴觸。不能加入該會。預計今日加入者尚有多校。人數約在三千以上。故該會恐人多嘈雜。特派全體職員沿途照料。並定製上海學生聯合會燈籠。以便各分會易於認識云。

法總巡費沃禮君。查得雙十節各路舉行提燈游行。勢必人衆。誠恐匪類混雜其間。滋生事端。特令通班捕房。屆時提燈會經過地點。妥爲梭巡保護。惟民國路一帶防護更爲重要。加派武裝安南巡捕多名。以資彈壓而維治安。

◎各團體今日慶祝布置

▲各商店之高興　今日爲國慶節本埠工商學各界。均在工廠商店學校日則懸旗。夜則掛燈並宴會。參加提燈。新老北門大小東門各商店。經各團體國慶紀念籌備會交際員按戶開導。並發白話通告。各商店青年夥友咸表同情。決定國慶休業一天。並由工商友誼會參加慶祝提燈。各經理亦聽其所爲。　南京路各大商號及河南路商務印書館等家。除懸掛國旗外。昨日並雇匠人於門首環紮松柏滿綴鮮花。且有用無數小電燈裝成國慶紀念等字樣及交叉國旗形者。至其他鈎心鬥角之點綴。昨尙在裝飾中。　雲南路仁濟善堂內養蒙高小國民學校。以今日爲雙十節放假一天。同伸慶祝。該校門首懸有十年民國四字之旗。

▲中華隊義勇軍　萬國義勇軍中華隊公會　定於今日列隊荷鎗。至交涉公署祝賀。並舉行閱兵式。以重大典。先經函達交署查照。開許交涉員已函復。定於上午十時至十二時敬備茶點歡迎。同伸慶祝。並函請何護軍使蒞臨校閱。並賜訓詞。

▲中華音樂會　天潼路西中華音樂會。定今日下午二時集合會員演奏各種音樂七時聚餐。並先期於四間樓面滿綴五色電燈及砌成十字四個。佈置極爲輝煌。

▲中華工會　中華工會總會昨發通告云。逕啓者。明日爲雙十節國慶大典。凡我工會同人。理應懸旗慶祝。以示紀念。特此通告。

▲寰球中國學生會日校　今日上午十時。該校全體學生在校慶祝。下午二時並舉行友誼會。皆爲學生自動之舉動。節目如下。(慶祝會)(一)搖鈴開會。(二)全體向國旗行禮。(三)唱國歌。(四)唱國慶歌。(五)演說。(六)三呼中華民國萬歲。(七)閉會。(交誼會)(一)學生演劇。(二)唱歌。(三)唱曲。(四)聚餐。(五)幻術。(六)影戲。(七)散會。

▲中華女子公學　東唐家弄聚寶里中華女子公學。籌備國慶紀念。於校門外懸旗張燈。並擬全體女生。加入遊行。旋經校長朱堯臣等會議以提燈遊行之費。充作救國儲金云。

▲基督公學　梧州路基督公學日校部。於今日特開慶祝大會。秩序列下。一開會。二國歌。三演說。四音樂。五歡呼萬歲。六諧談。七茶點。八散會。　又該校夜校部全體學生。業已製就紅燈百盞。預備加入各團體提燈大會。否則亦決與日校部舉行同一的慶祝云。

▲勵志愛國宣講團　昨假座甯波同鄉會舉行預祝國慶大會。到者工商學報各界人士及團員將近千人。內並有女賓百餘人。該團特別國慶號痛言一本。分送來賓。二時半奏樂開會。主席報告開會宗旨畢。全體起立行慶祝禮。由幹事員舉國旗高揚三匝。乘歡呼中華民國萬歲萬歲萬萬歲。宣讀愛國祝詞。徐惠施報告該團經過情形。來賓相繼演說。遂開始游藝。(一)音樂(類恩開明)(二)幻術。(來賓)(三)絲竹。(兩宜集)(四)魔術(來賓)(五)新劇(少年宣講團)六時許招待員導來賓及團員至四時茶點散會。

▲各公署之門面點綴　滬南工巡捐局暨第一區警察署及分駐所亦皆籌備慶賀禮節。在門前結綵懸燈。上海縣商會門口。亦一律升旗懸燈。而稅務總公所與認稅各業機關並華商電氣公司商辦內地自來水公司中國電話局中國烟酒聯合會等。無不各在門首懸燈結綵。藉伸祝賀。

▲青夜義務學校　九號上午。青夜義校舉行國慶預祝會。首由校長孫道勝申述舉行該會之緣由。次全體向國旗行三鞠躬。次鳳昔醉余鰓余鵬姜維良周宗模朱昌利陳宗璉等均有關於國慶之演說。末由全體三呼中華民國萬歲散會。

◎中外官廳今日之防務

憲兵第三營汪營長以今日國慶紀念。各團體各學校應當慶祝議定舉行提燈會。並須開會集衆排隊遊行。經奉松滬護軍使署令行禁止在案。查滬上地甚遼闊。團體學校。尤爲衆多。因恐仍有結社開會。在於沿途演說及提燈游行情事。特令行各該連長。調派全連兵士分班四出巡邏。遇有開會演說提燈者。向婉言勸阻。設法解散。並於昨日分令第九連闕連長第十連李連長着於今日各派馬巡八名。步行憲兵二十二名。佩械分段梭巡。

淞滬警察廳徐廳長通令各區署。勸諭境內各團體。禁止集會游行外。並日夜嚴加防護。以免不肖之徒。乘機混入滋生事端。當即特令本署李劉兩巡官輪流出外。嚴行查察外。又傳諭各棚長警務。於本日上午五時起加班巡邏。

英美總巡麥高雲君。以今日爲中國國慶。各店鋪工廠均皆休業一天。凡繁盛之地。游人較當增多。因特通知所屬各捕房捕頭。屆時加派中西探捕出外梭巡以資防範云。

楊樹浦各工廠。今日均休業一天。楊樹浦捕房捕頭强生君。特預飭通班中西探捕出外糾察。以保地方安甯。

◎星期日之商會聯合會

▲上午開審査會

全國商會聯合會。昨日(九日)因星期停議。惟前日(八日)大會所議決之起草會及審查會。於九時起仍分別開會。起草委員到石不諾袁治齊姜少廷楊子春高保卿趙叔雍王鼐泉汪孝慈張小宋等九人。審查委員到汪文燦徐補齋李逢年王振卿唐伯寅唐瓛南汪鈞汪孝慈楊子春劉述言等十八。至十一時散。尙未全部完竣。開十時本擬開一全體會員茶話大會。先事交換意見。免開會時多枝節討論。致躭誤會時間。嗣以到會人數過少。不果。下午二時。聶雲台馬息深等十餘人。在會。對於裁厘問題先作一小小談話云。

◎顏惠慶行止之滬聞

▲依然猶豫未決

顏惠慶否赴美。迄無確訊。昨探由北京來滬之某政界與人言。北庭現正挽留顏氏不必赴美。以便主持外交事宜。而尙未出發之代表兩人員。自願閒以！。均敦促顏氏一行。並有顏若不去鬧大家亦不願往之說。顏之行止。頗難自決云。

◎陸徵祥今日出洋

陸徵祥氏因赴瑞士。於昨晨由南京乘兩號花車來滬。任筱山局長以因公赴杭。未及迎候。特派該路總巡吳曉峰到站照料一切。聞陸氏下車後。即赴日本郵船會社接洽艙位事。今日上午十時即偕其夫人及女公子登船放洋云。

◎太平洋外交商榷會記

太平洋外交商榷會昨假學生會開第二次會議。到會者。二十六團體。代表四十餘人。史觀濤主席。報告新加入者有履業公會參戰華工會二團體。首由孫鏡亞張靜廬等十二人提議修改章程。於第九條加入「由幹事會推舉委員九人執行會務」一句。三分二以上通過。續議選舉手續。用記前投票。選舉結果。喻育之張靜廬楊春綠趙南公孫鏡亞史觀濤周霽光姚振聲三票汪劍農當選爲執行委員。每日開會辦事。除每星期開常會外。定十一日開執行委員會。討論會務進行及選舉委員長。次討論經費問題。僉謂本會係純粹平民團體聯合組成。既無黨派關係。又未受任何方面津貼。以前費用多由商界總聯合會墊用。以後用費。自當由各團體自由捐助云。次討論太平洋會議代表及提案意見。以時間過晚。留至第三常會續議。

◎縣商會昨日談話會記

上海縣商會昨開本屆第十八次常會。到會各董未足法定人數。遂改開談話會。除將各機關來函宣示外。即商権縣公署函請勸募蘇省水災籌振一案。決議請各會董分別担任籌募。至傍晚散會。

◎殖邊債主請實行淸理

▲贊成總行所定償債計畫

商界聯合會昨接殖邊債權人王德燿葉至紳等函云。上海殖邊。擱淺五載。商民痛苦。筆難言宣。北京總行以滬行停頓。亦危險萬狀。原有股東不負責任。一切開支幾乎無着。茲接有該總行函云。近年以來。瀕於十分危險之境。諒係實情。而中央財政竭蹶萬分。望其籌款維持。恐非易易。最近財部批准。許其賡續招股。而一般新股。須俟舊債權人允任舊股利息項下撥還。始肯繳款。蓋慮該行將所招新股。不以營業而以償債。則未受益而先蒙害矣。但我債權人亦端呼籲。終末解決。與念及此。痛恨何如。現在所定償債計畫。雖於我債權人損失太鉅。然一經解決。行務依復。較之長年延擱。似勝一籌。東隅已失。桑榆可收。否則債務不能結束。新股勢必解散。而該行從此糜爛矣。時機已失。噬臍何及。與其年年虛懸。何若犧牲目前。管見所及。是否有當。伏希垂鑒云。討論之下。已由該會致函北京殖邊銀行總管理處請其按照原定計畫從速實行矣。

◎兵警小鬨已和平解決

南市前日發生軍警衝突。昨經第一區警署王金山署長派警查明起衅原因。實由兵士扛運硬柴。其稍棒頭觸及華商電車之拖車上。當時遷怒於該電車十三號司機人。即向交涉。口角之餘。遽起衝突。兵士共有三十餘人。自恃人衆。相繼用武。將司機人拖下肆毆。第四守望崗警目擬情形。上前解勸。亦遭毆辱。王署長因將所查真相詳報警廳核外。並陳明載兵士爲電車碾傷手足血流滿地云云。並無其事。聞昨午已召該管第十一連連長晁得勝。親詣第一區警署。謁見王署長。說明此事。除將行兇兵士分別懲戒外。並向華商電氣公司聲明一切。故雙方已得和平解決。而受傷司機人亦經新普育堂醫生如法醫治。據聞傷勢尙無大礙云。

◎謝米諸夫行踪之報告

江蘇特派交涉公署前奉外交部電令。密查俄將謝米諸夫行動及到滬後住居何所以及隨從多寡。是否在滬久住。抑須由滬轉赴他處。着即詳細具報等因。聞許交涉員。現已查得謝氏將須赴歐。其隨從除謝之夫人與孩子外。其餘十餘人均係謝之部屬。至寓所現暫住滄州旅社。已將詳情電復外部査考云。

◎紹興同鄉會常會紀

▲可注意之女子入會問題

本日下午二時。該會假穿心街浙紹公所。開第十一屆常年大會。會員到者五百餘人。振鈴開會後。先奏軍樂。會長田時霖君主席。宣布開會宗旨。內務董事徐乾麟君。報告一中經過會務。經濟董事胡熙生君。報告賬略。學校董事曹慕管君。報告學校狀況。提議分兩種。(一)建築會所案。議決由董事會物色地皮。積極進行。(二)女子入會問題。因有朱重三女士洪亥要求加入。壽孝天曹慕管王大章邵仲輝諸君討論許久。壽曹王三君多贊成男女平等。惟以爲時機上宜稍從緩。邵君則力主即允女子加入。各趨極端。無法表決。最後依孫鐵卿君主張。先定表决法。提出下屆大會。再行議決。衆各舉手贊成。提議完畢。第一校學生。登台演說。餘與爲苦女兒新劇。係救濟婦孺會留養院男孩扮演。藉遣雅興。閉會已六時許矣。

◎出洋茶末仍准免稅

茶業會館董事陳兆熹等。因茶末出口。近奉稅務處核准。暫照稅率減半征收。查與免征茶稅新章前後抵觸。特呈請北京農商部轉咨稅務處。准照免征出口正稅原案辦理。幷請將出口出洋如何分別之處。予以解釋。茲奉該部批示云。前據呈稱出口茶末免稅前後有所抵觸各節。當經咨行稅務處去後。茲准復稱。查茶末減征一事。係因出洋茶末正在免稅期內。其非出洋者以市價低落亦應量予維持。所減征者自係指行銷國內之茶末而言。至於出此中國口岸以達彼中國口岸。不得謂爲出洋。其行銷外洋之茶末。在出洋華茶免稅期間。自應仍照原案辦理咨復査照等因。合亟批示知照。

◎漆匠要求加薪四誌

本埠漆匠要求加價事。因作主工人相持不下。經該業董事訂於昨日下午一時邀集雙方在城內辟弄底該業公所開會。惟各作主因漆匠衆多。恐在會場發生暴動。要求工人舉出代表數人。方允出席與議。而工人方面以各項工業代表。往往因要求加價。被大行送官懲辦。盧蹈覆轍。拒不允舉。以致開會未成。嗣經雙方在茶館聚議。工人仍要求於原有工資外。每工各加洋二角。作主初允日工照加而不加夜工。繼又增至日夜工各加角半。乘工人尙未滿意。此項風潮。恐三日內未能解決也。

◎通如泰海人揭斥兩張

通如海公民李鎧等致同鄉省議員電云。江蘇省議會。通如泰海議員諸公鈞鑒。頃聞張一麐張孝若有運動省議會議長消息。至爲詫異。夫張一麐附和廬山會議。張孝若不足法定年齡。耳目昭彰。豈能掩飾。此種官僚乳臭。倘公等不察。貿然選此二人爲議長。吾蘇前途。不堪設想。亦毋怪同人親公等爲地方公敵。特此警告。即希察納。通如泰海旅滬公民李鎧謝焱張大剛程昌鼎謝聲徐定中沙鑫洪鐘等江叩。

◎鄭家木橋昨晚之刦案

法租界鄭家木橋街華慶里第一百四十六號門牌沈杏生所設之挑膏店。於昨日旁晚八時許。正在結賬時。突有盜匪六人。留二人在外望風。四人入內。(三人短衣一長衫)各出手槍。向店夥嚇禁聲張。即將賬棹上所有大洋三十元小洋二百角搶入己袋。一哄而出。該店夥張某從後追呼捕盜。適值沈杏生之子慶濤由外回店。聞警追捕。當被擒獲一盜。另一盜瞥見之。即出手槍開放三響。一彈適中沈慶濤眉際。痛絕放手。遂被一併兔脫。事後經巡街捕報明捕房。由總巡帶同探捕前往查勘失事情形。並飭送受傷人至仁濟醫院就治。飭候查緝賊盜訊辦。

◎大發公司臨時股東會記

大發公司改組上海日市物劵交易所。已紀前報。昨日上午十時又在日夜銀行樓上召集股東臨時會。改組主任黃磋玖報告大發公司改組日市交易所。前已開會。議定資本。即日進行。茲因夜市交易所理事會來函要求。以夜市組織之時。大發股東購有夜市股票。現在大發改組。亦應利益均沾。夜市股東名下請讓五萬股等語。爲此特開臨時會議。擬將基本金改爲二百五十萬元。分作二十五萬股。夜市交易所股東名下准其分購五萬股。每二股得購一股。夜市股東既得利益。大發舊股東名下利益亦應增加。改定爲每一股掉換一股。並得加購二股。共計十一萬一千股。組織人如係大發股東。得購八百股。由改組主任所延熟手得購五百股。經紀人每人三百股。其餘悉照前議。請各股東公決。是日到會者共二萬五千九百五十七股。一致贊成。決議照辦云。

◎上海紗線證券市場創立會記事

紗綫證券市場於八日下午三時假紗業公所開創立大會。到會股東二萬餘權。推羅君上寬爲臨時主席(羅係日本高等商業畢業前湖南銀行總理)演講交易所平準市面之原理及該市場成立之經過。次正主任田資民君報告籌備情形。(一)收集股款總數。(二)籌備期間內帳略。(三)賃定甯平街房屋及領到西班牙領事署第四號執照。次選舉董事監察人。田資民唐心滌周維新羅上寬田肅民周杏生馬墨卿鮑厚夫高价人高典韶范佐臣等十一人當選爲董事。粟界珍龐禮衡周潤甫等三人爲監察人。至董事互選。聞亦將於日內舉行。大約董事長一席。以田資民唐心滌二君爲最有希望云。

◎查辦獄官姦宿犯婦案

浦東南滙縣舊監獄管獄員臧汝鑫。擅調看守所女犯馮陳氏入寓所伴宿。犯姑馮王氏奔往詰問。觀者如堵。臧飭僕丁海山扶送馮陳氏入監。該邑省議員楊無我等以該員漁色違法。曾分電司法部及高檢察廳請究在案。茲司法部令行高檢廳轉

華商東亞儲蓄會第三期六大獎號碼披露
頭獎六三一　二獎一一九　三獎一八五九　四獎一二三五
海拉坂橋袁文定君　甯波姚鑑泰君　江陰城內何其昌君　嘉縣村記
獎二○○○四　北京呂徐民記　附頭獎五八號　安慶唐記
六獎以下另印號單

余妻產後。夢魔纏擾。四命呼吸。延中外名醫均未見效

上海中華銀行廣告
本銀行在北京路……三十八號專營商業儲蓄……往來抵押儲蓄……百兩以上……百元以上之……均得領用支票……同啓
董事……

飭上海地方檢察廳查辦。該廳委孫檢察官於前日蒞南。向各方密查。復詣到馮王氏詢問一切。旋入縣署晤李知事。又陪往看守所略詢馮陳氏後。與李知事升座。傳到馮王氏丁海山質訊之下。判丁發交衛隊看管。聞王省長對於此案。亦頗注意。指令查荒委員王某順便帶查此案。而南邑地方財政處教育會暨紳士頗有目擊此事可以作証者。更有南東鄉公民趙連璧韓一鳴等具呈省縣道署。請求嚴懲云。

◎交涉署派焚土監視人

江海關姚監督致函交涉公署。本關定於本月十二日上午在浦東棧內焚燒烟土等項。請派員蒞場會同監焚。許交涉員已派本署科員沈士成屆期前往。並即函復姚監督矣。

◎揚州公所熱心募賑

本埠揚州公所。近迭接鎮揚水災義賑會函電。請求募款。當由公所總董董蕃樓君召集各同鄉開會當場倡捐一千四百餘元。惟各董之意。仍以杯水車薪。未必濟事。當以救災緊迫。決再選舉各董。担任組織旅滬籌辦鎮揚水災急賑會。以期迅速集事。

◎陳則民辭南京路出席董事

南京路商界聯合會評議員商界總聯合會出席董事陳則民。昨具函向該會辭以上兩職云。則民承本路諸會員不棄。舉為評議員並出席總會董事。日月不居。瞬經兩稔。祇以賦性魯鈍。遇事惟知恪守會章。服從衆意。致未能盡如人意。招一部分人之尤怨。然而回溯往事。艱苦備嘗。大端粗舉。自問良心。固尚無慚清夜也。比來任職數處。昕夕不遑。本屆選舉。則民又與其列。諸公厚愛。詎不知感。實難兼顧。茲特敬辭評議員及出席總會董事兩職。庶免貽誤要公。此後關於本路公益。則民力所能及。仍當以會員資格。竭誠贊助。乞諒苦衷。准予辭職。無任企盼。

◎滬北工巡局遷移

滬北工巡捐局昨出第一號佈告云。前因租屋狹小。不敷辦公。經於淞滬四區警察界內民立路地方。與業主訂立合同。建造局所房屋。現已落成。擇於本月十日將本局全部份連同捐務工程兩處。遷至民立路共和路之西恒豐路之東新屋辦公。除分函暨登報通告外。為此布告云云。聞該局新屋係錢貴三之產。去年前局長汪子實任內與之訂立租借十年之合同云。

◎工巡局接辦路燈清道事宜

閘北工巡捐局。前准淞滬警察廳來文。所有路燈清道兩事。於十月一號起仍交還工巡局辦理。滬南工巡局亦收到同樣之公文。茲閘北工巡局長許人俊因一號手續不及。昨特召集各董會議。決定本月十六日。前往接收。聞警廳此次之交還原因。為工巡局每月所解之二千數百元。不敷支配云。

◎越捕指認汕頭路命案兇手

汕頭路四號沈福生被人開槍擊死案內。緝獲關係人彭阿根（即癩痢頭阿根）一名。已記本報。茲經中西包探將彭帶至寫字間詳詰口供。彭堅不承認。因查得本案發生時。兇手逃至大世界附近。由安南巡捕幫同追捕時。目睹兇手面貌。故於前日將彭雜置多犯中。令該捕前來指認。當即在人叢中將彭指出。捕頭已飭將彭嚴行收押。聽候解送公堂研鞫。

◎嶧縣官商請求募賑

山東嶧縣商會會長王寶銅陸軍混成旅第一團團長吳毓麟第二營營長宋之耀等昨致濟生會等各慈善團體云。嶧縣自春以來。天氣亢旱。麥收十成之三。人心惶惶。即慮難以支持。然猶特秋糧半收以資補救。詎自舊歷六月一日起。陰雨月餘。河水出岸。八社所屬盡成澤國。房屋坍倒。牲畜漂沒。所期望養命之秋苗。已屬顆粒無收。迄今兩閱月。陸地水深尺許。又因曹屬黃河決口。分流至周山微山等湖匯合流入。來源既廣。難期速退。麥不能種。更無來年之望。僅就目下而論。已餓腹露宿者有之。乞食他鄉者有之。骨肉分離。悲慘盈耳。一經入冬。飢寒交迫。哀鴻遍野。待哺嗷嗷。素仰貴會慈善為懷。謹代萬萬饑民懇請俯賜惻憫。俾災民得以死命復蘇。地方藉獲轉危為安。是有生之日。均感戴德之年。臨電翹切。不勝翹盼。

◎自治講習分所之畢業式

滬海道地方自治講習分所。畢業學員名次錄下。孫鑑。姚文壽。沈倢。周昌時。干忠頤。胡其昌。曹銘。汪鑑棨。施賓。張銓齡。高維嶽。錢謹槃。蔣乃楨。龔昌。楊正。張檄。沈洪熙。張景雲。馮賓。周成。彭祖緒。王振寰。崔秉乾。金契民。陳禹重。張應驎。盛祖蔭。康承方。孫再壬。楊曾源。葉文達。陳燮均。張澤堅。徐永齡。宋修儉。姚昌宗。黃文鎬。張棡。黃克宗。張國樑。許福嘉。王肇洲。沈壽楣。顧家驥。褚企良。沈匡。沈斌若。倪嘉辭。姚鈞。

◎布告四年公債發息期

上海縣公署昨發布告云。為布告事。案奉江蘇財政廳令開案奉財政部令開。查本年十月十二日。為四年公債第十三次息票開始付息之期。所有付息辦法。均照歷屆成案辦理。除通行各經理付息機關外。合行令仰該廳長。迅即轉令所屬各經理付息分機關。一體遵辦可也等因。奉此。合行轉仰各該縣。查照歷屆成案。妥慎辦理。一面將前項四年公債第十三次付息日期。先行出示布告。俾衆周知此令等因。奉此合行出示布告。仰持有四年公債第十三次息票人等。一體知悉。特此布告。

◎寶山縣分送邑志

上海縣公署昨接寶山交通事務局函云。敝邑志乘前清光緒七年重修以後。迄今已三十餘年。雖時越無多。而中經政體之改革。文化日進步。又以毗連滬瀆事業日繁。更宜及時紀錄。以免淪湮。業於民國六年間遵照內務部咨省飭縣修志令文。設局開辦。現已完全出版編纂刊印。繆誤殊多。茲特奉呈一部。敬祈賜存教正為荷。

◎鐵路聯運劃一制服

上海滬甯滬杭管理局。昨奉交通部令開。查路政統一。事關重要。而顯著之精神。允應先為注意。所有聯運各路看車及飯車侍役人等制服。路自為政。各各不同。就一路而言。固自有其規定。一經相互掛調車輛。此項侍役制服。相形之下。自迷五色。在乘客固難分辨。在該侍役等。亦自覺其參差。事雖細微。實為精神所寄。亟應規定一致。以肅觀瞻。應由各該路局。迅將前項侍役人等夏制服。各檢全份。分別標明呈送到部。以憑酌定式樣。分發製用。俾昭劃一。除分令外。仰即遵照辦理具覆。此令。

◎水警換造各區划船

蘇水警趙廳長以本屆應行釘換各區隊之舢板搶劃巡船。業經呈奉省長指令照准在案。茲將應換師船圖樣。已交蘇城施培記船廠製造。即當開工。查照定章。自應派員監造。現查有一區第三隊巡官陳世忠熟諳造船事宜。堪以派委。已於前日令由第一區沈區長委該巡官迅速赴蘇監造矣。

◎南市破獲花會聽筒

淞滬警察第一區專署長。訪聞十六鋪裏協興街設有花會機關。每日輸贏甚鉅。當派長警按址往拿。當場搜獲花會字據及麻雀牌等賭品多種。連同筒主張某一併帶署。經該署長提訊。據張某供認設花會聽筒。詰以大筒現設何處。據稱本設在公共租界吳淞路猛將堂。近經捕房破獲停開。現另由花蝴蝶阿玉范阿根等在該租界繼續開辦云。該署長得供。當飭解送司法課訊辦。

◎台灣人控欠鉅欵

台灣人黃玉樹延律師在英公廨控潮州人吳勉齋於本年四月間吞沒原告貨欵洋一萬零八百八十三元案。前日由陸襄讞與日副領事田君升座復訊。原告代表律師上堂詳訴案情。並向黃玉樹詰據。聲稱被告於本年四月間。向我號中經理人丁姓定購貨物。被拖欠貨欵洋一萬零八百餘元。屢向索討。被告匿不出理。請為訊追。吳勉齋亦延律師到堂代辯。經中日官得供會判候展期一禮拜再訊。

時評　三

●「三十節」和「四十節」底正謬

普通一般人底心理，總是好新鮮。不問一件事，一樣東西，祇要花樣翻新，便可引起一般人底狂熱。

這次國慶紀念因為在十年十月十日，遂有人稱作「三十節」，在說的以為狠巧，其實不通極了。大凡一個節，必定年年可以紀念，如「勞動節」「端陽節」…決沒有一度之後就罷休的。「三十」祇有今年一年有，怎樣可以成立一個「節」呢？這不是笑話麼？

又有人因為十日那天剛剛是陰歷初十，美其名曰「四十節」，這更可怪了。陰歷本來已經廢棄了；不過在舊習慣上，至今尚在，雙十節是依陽歷定的；怎麼能把這廢棄的歷數攙雜在內，擾亂陰陽呢？

國民若是本有慶祝雙十節的心，也不用有此牽強的話來提倡，若是沒有國慶的觀念，專靠着新名詞來打動，那也就極可痛心了。

舊歷有個「元宵節」，到了那天大家結彩跳龍燈，熱鬧一場，就算完事；國慶的燈是照已往光明的成績，「以勵未來」，大家切莫要看作同「元宵節」一樣纔好。

雙十節所以可慶，是因十年前的那一天武昌起義，易專制為共和。但是我們現在環顧一般軍閥底行為，是不是真正易專制而為共和。倘若不是，今天提着光明的燈照着這黑暗世界，應該作什麼感想？

國民呵！我們究竟有沒有方法去實行真正的共和？

（冰伯）

民國萬歲

上海證券物品交易所全體同人敬祝

女科醫……
……欲保生命者……
杜靜仙……

商務行情

各國匯兌
昨日星期銀行封關無市

中國匯兌市
昨逢星期日無市

各國貨幣
十月九日錢莊做 開市價如左

德國馬克每個　俄幣羅卜每萬　千元新票每萬　五百老票每萬　二百五十新票　東老頭票每元　法國佛郎每個　新加坡票每元　香港幣票每元　銀行馬克　銀行羅卜　美洲貨幣每元

金市
十月九日　昨逢星期日大條銀近遠均長半辨士

銀洋錢市
行情錄左　龍洋　銀幣　江南　廣東　銅元　銀元　拆

油荳餅

滬北米市
昨日北市蘇州河下各幫到貨約有

滬南米市
昨日滬南米市到船十餘號行情依然

上海麵粉交易所
昨日六個月期貨

▲上海紗布交易所　昨逢星期無市
▲上海棉業交易所　昨逢星期無市
▲上海證券交易所　昨逢星期無市
▲上海物品交易所　昨逢星期無市

現貨麵粉
每袋　綠牡丹粉　紅牡丹粉　綠麥根粉　紅麥根粉　綠寶星粉　紅寶星粉　綠山鹿粉　紅山鹿粉　綠天字粉　紅雙馬粉　綠雙合粉　紅和合粉　綠兵船粉　紅犀牛粉　綠犀牛粉　紅雙魚粉　綠雙福粉　紅藍車粉　綠藍壽粉　紅炮車粉　綠炮車粉　紅雙沖粉　綠雙雀粉　紅綿統粉　綠人馬牌　紅人鳳牌　綠丹鳳牌　紅丹鳳牌

煤油
各種煤油市價如左（每箱）

美孚老牌　老虎牌　魚牌　鷹牌　僧帽牌　蝙蝠牌　蝴蝶牌　十字牌　十字牌　紅星牌　辛福牌　美汽車油

船期
輪船進口報告　十月九號（初九）禮拜日

輪船出口日期
▲長江班　▲寧波班　▲定海穿山班　▲溫州班　▲通海班　▲崇海班　▲汕頭香港廣東班　▲威海烟台天津班　▲定海石浦海門班　▲通州揚州班　▲青島班　▲大連班　▲哇爪班　▲海參威班　▲牛莊班　▲浦口班　▲廈門汕頭班　▲安東班　▲美國班　▲歐洲班　▲香港小呂宋班　▲日本印度班　▲孟買班

上海棋盤街江左書林內設特別廉價部價目真正便宜

解放畫報　第十二期出版了

▲文目　十幅、
評論　禮讓與競爭　弇　　婦女底解放　潘序祖　　不修邊幅的名士派　胡治藩
忠潮　火葬研究　顧肯夫
演講錄　婦女問題之將來　周劍雲
新聞　女學校組織少年團　學瑪利亞女學組織捕蠅隊　日僑底大和婦人會　中法合辦女子敎育　湖南羅氏進德會會章
智識　一個被子女感化的繼母　物理常識（二）顧肯夫
詩　泛舟　錢杏邨　時鐘　朱瘦桐　望月　姚星州　籠裏的鳥　倪楚權
劇談　戲劇改造的研究（六）楊塵因
小說　幾句話斷送了一生幸福　戴謙箴　賢新婦（一）（二）（三）不濁　戰後　沈求己　家庭敎育　吳谷劍　畢業的早晨　裴君綺緣

每月一册、定價三角、實售二角、一分、定全年十二册、大洋二元、寄費二角、四分、半年六册、一元、寄費一角、外埠郵票代現、一角二分、外寄費加一、作九五折算、外埠各大書坊均有寄售

總發行所上海交通路九十八號新民圖書館

▲畫目　杜三封張陳美畫、書版一字幅書南鶺鴒說南濟女生成及……

影印金壺海墨預約

博古齋書莊啓

電鏡催眠法　連同電鏡一具　甲種特價三元

兜安氏秘製保腎丸

腎病之背痛

腎為命根職司清血血行腎部川流不息若不保其強壯則有時弱弱則病病則不止一端其最可作徵者背痛與小便諸疾是也一經發現當速其愈延久則腎更弱病更深矣兜安氏秘製保腎丸乃腎病之唯一佳品患斯疾而望治者一試此丸乎

專治
背脊疼痛　風濕骨痛　膀胱發炎
腰穴酸痛　節骱疼痛　麻木不仁
大腳瘋痛　臂骨筋痛　沙淋石淋
膣系筋痛　水蠱腫脹　小便諸疾

Backache is an important symptom of **Kidney Disease**

醫生　時間　上午十時至十二時下午一時至五時逾時不候星期休息　醫例　門診一元出診十元

繆幹才保險

立止筋骨酸痛藥　每瓶八角　痠痛立愈
預防花柳傳染藥　每瓶二元　立見功效
各藥萬試萬驗保險立見功效如少效願洋奉還
新出版（最新實驗衛生要法）（預防花柳毒傳染法）各埠函索附郵三分并送二冊

民國十年 國慶增刊

●本報雙十節增刊目錄

第一張
國慶號
（一）紀念辭　記者
（二）雙五節後之雙十節　彭素民
（三）自由歌　美國迭更生著　枕薪譯
（三）小說——國慶哪里去了　小鳳

第二張
太平洋會議問題
（一）廣東省教育會對於太平洋會議之意見　汪精衛
（二）太平洋會議之歷程　于秋墨
（一）緒論
（二）太平洋會議之起源
（三）各國之態度
（四）美國所發請柬
（五）新政府之表示
（六）國內外民意之表現
（七）傳述中會議日程
（八）吾人之感想

第三張
僑校注册問題
（一）序言　楚僧
（二）關於注册問題之正論
（一）　吳敬恆
（二）　莊希泉
（一）學校注册條例本文
（四）抗議中之報告
（五）英屬馬來半島圖說
（六）英屬馬來半島僑校一覽表

●紀念詞

（記者）

●像這樣愁雲慘霧中的國慶節，我實搜尋不出歡欣的話來。與其强顏爲歡，不如揀幾條可以紀念的話來，互相勉勵着罷。

今天是武昌起義的紀念日。大江東去。淘盡了多少英雄人物，只留得幾個殺不盡窮不怕的人，在世上撑拄，哪里能長久；全靠死了一個，繼起了十個，中國纔有改造的希望。但現在中國所怕的不是沒有人，是沒有看清了前因後果決心改造的人；所以改造的工程，不必期諸子孫，只求多得同情的朋友也夠了。我們很喜歡，覺得同情的朋友，確比以前多了，幾乎遍全國了。同情的旣比以前多，爲甚麼現在改造的成績反不如辛亥，一顆槍彈放倒了清室，幾萬個電報沒嚇退徐世昌呢？

曾經聽過一段故事，說：「一個大寺院裏，有整千個和尚。有人要試驗方丈大和尚公道不公道，送一個梨兒給他，看他怎樣分配？大和尚挑了一缸水，將梨兒丟在缸裏一捧，一個和尚喝一口，大家都輪到了」我想這大和尚果然公道，但所喝的定沒一些梨味了。因此覺悟到若只擴大容積，不增加原料，極度是要等於零的。換一句話說，如果不增加原料，容積越擴大，分子力是越弱的。現在同情者的容積，確是擴大了；分子力不至比從前弱嗎？這是我們所該注意，趁這機會來互相勉勵的。

今天又是袁世凱用兵力强迫國會選己做總統的紀念日。十年大亂，就從這天開始，袁世凱底罪過不必說——人民太膜視國會，也該負一部分責任的。平心而論，國會議員，雖也不少受人憎惡處；至於吵嘴擲墨匣等，却該先辨別出個爲公爲私的起因來，總定得是非；再追求當時的選舉，也還不至像現在的議員，滿身銅臭。假使人民努力做他們底後盾，袁世凱固然未必能猖獗至此，便是人民也未必便算瞎了眼睛。這些過去的話，我們不提了。從今以後，國事亟而有上軌道的一日，議會制度當然要改革，還不到全廢的時機。改革底趨向，自然是加重主權者——人民全體——底權力，增進議會與人民間的關係。到那時若依然沒拋棄膜視的惡習，便有了良制度，也不能實現出作用來。這是我們所該注意，趁這機會來互相勉勵的。

●雙五節後的雙十節

彭素民

有人問我。今日是中華民國的國慶日麼？我說今日也是。還有雙五日也是。那人不解。我便申說道。「今日的國慶是中華民國開創的國慶。雙五的國慶。是中華民國再造的國慶。然而沒有雙五的國慶。雙十的國慶就早一暈而絕了。我們莫說民國十年的雙十。還是按着民國元年二年一次一次數下去。算他有了十次了。他實在今年纔是頭一遭。我怕他名實混淆。所以替他加個區別的名詞，叫做「雙五節後的雙十節。」

我曾把眞正中華民國的雙十節來計算。自武昌起義的那一天出世。到了臨時政府取消的那一日。就算完了。他的運命。不滿半年。（紀元前十月十日至元年四月一日）除他本身是紀元前雙十日出生外。他實在沒有經過第二次的雙十日。元年以後過的那些雙十節。都是和武昌起義的民國的國慶不生關係。有人說。他們或許是爲前清悼亡。這話實在不差。不信麼？我且把事實揭解出來。元年袁世凱的總統名目。雖然是授自臨時參議院。可是他毫沒有受約法上的職責。他的登位就職。只算是以清朝總理大臣，受禪稱尊。並沒有就任中華民國約法上的總統。他在洪憲時候。不明明說出是受前清隆裕太后的傳授。把武昌一段歷史。認爲匪亂麼。他不是年年把隆裕退位的上諭。供在中華門上朝賀麼。他不是把民國的國會約法做了死囚麼。他的滅亡民國。決不是自斬國會毀約法乃至洪憲稱帝的日起。他在武昌起義以後。還欽奉欽遵亡清隆裕后的退讓政權全權組閣的廢論看同禪詔。就已經有意搗亂民國創造的系統了。及用兵變將歡迎專任的代表趕跑。自行在北京登位。簡直是實行和民國斷絕關係。所以這雙十日創造的中華民國。就算到孫臨時總統去職的日而告終；以後的雙十日。就算他們爲前清悼亡。實在沒錯。後來黎元洪好像中興。其實何曾？黎在袁氏臨終。纔受了一道册立式的遺令。接了寶座。客氣些說。算是柴世宗螟蛉入繼罷了。（親王變個王本極容易）你說遺令是袁世凱的。不能羅織到他麼？那麼當袁氏稱帝時。雲南已起了義兵。依法袁氏已在罪囚地位。黎氏如果効忠民國。不好以副總統的資格。引取發生故障的義。執行國務麼。就說是實力不行。然當袁世凱死去。何必還要承受袁氏的遺命。繼世傳統。這不是依然和民國無關係嗎？況且癸丑之役。他據武昌形勝之地。幫袁氏把湖口義軍撲滅。事後束手入京。不曾替民國留一些兒保證。這就是他自絕於民了。以後什麼不怕死。不違法。不蓋印。卒之口血未乾。死也怕了。法也違了。印也蓋了。「三不」却變成了「三不不」。更成了甚麼話。所以我對於黎元洪的大總統。也就不認他是「雙十節開創的中華民國約法上的大總統」。只算是袁氏傳授給他的罷了。照此類推。推到焚燒漢口的馮國璋。罷了罷了。他簡直是民國的正對頭。就算旣往不咎。試問他做代總統的時候。國會在哪里。約法在哪里。他的臨時參議院。是不是中華民國的國會。他的新國會法新選舉法。是不是中華民國的國憲。一個共和國家的組織。沒有國會。沒有國憲。還說什麼政府。況且徐州復辟會議。他業經做了一個有力贊成的會員。又可說得民國副總統的資格還沒有喪失麼。再把國家的狀況來說。自馮氏接代以至去職。西南各省和海軍都在護法期內。國會也到了廣東。開非常會議。有大元帥——軍政府的組織。那時候不說法統則已。若說法統。當然寄托在護法的組織身上。至於現在的徐世昌。根據馮氏私造的新國會選舉出來的。那更不消說了。所以我說開創民國的雙十日。到了臨時政府取消以後。便不是民國的國慶日了。因爲民國已經破壞。怎麼還有慶之可言呢。直到護國護法的役。民國纔由入復活的運。不過護國軍的軍務院。有始無終。恰好像緊張過後的反撥。（因爲袁氏一死他便一哄而散。沒有根本解決的計畫。）直到了大元帥府的時候。纔算真正的復活轉來。和現在不同的地方。就是現在有完全的組織。那時候以大元帥——七總裁執行國務。只算是復活的過程。却還不是完全的復活。自雙五以來。正式政府成立。國民有正確的法律上的機體可以附托。有地方可以實現國民所有的主權。這纔算是中華民國的國家完全復活了。這個雙五後的雙十節纔算是中華民國有國的國慶了。不然像年年的頂名受祭。實在滑稽。有人說。「民國十個年頭。除了洪憲復辟兩個短時間外。民國的牌號。並沒有一日摘下」。我便笑答道。「北京的刀剪鋪。天天掛着王麻子的招牌。究竟是不是王麻子所有的呢。」我這樣的感想。所以我對於這很可寶貴的雙十節。很覺有哀感的意思。沒有什麼歡欣的意思。很願把他提起來做個失敗的紀念。不願把他看做成功的紀念。因爲他實在沒有成功。成功的還要看今後的雙五節的運命如何。

孫大總統肖像

我說這段話。非是不滿意於先烈。先烈已做了犧牲。責任還在後死者。也不是專責備於民國創造者。其實創造者還在那里負再造之責。有什麼不對呢。不過從事實上披析起來。前民確已成了失敗史。不得不從後段的再造。希望成功了。我們若照中國史家的義例。不妨把他分作前後兩時期。前時期起自雙十開創。後時期就起自雙五再造。把這兩個時期內破壞和建設的施行方法。兩兩互証。或者可以明白得失的所在。大抵前時期對於破壞的事。曾有許多牽就的地方。譬如前次已得有南方全部的勢力儘可貫徹主張。乃因爲牽就一時和緩的論調。苟餡言和。弄到功虧一簣。這回却改取果決的主張。無論對北系不肯委曲求全。就對於戴西南假面具的岑春煊。却不惜一手揭破。并且廣東奠定未久。又在援助桂人自治。絕不和民賊的陸榮廷敷衍苟安。現在更堂堂正正大舉北伐。這就是當事者對於破壞上纔正前回不同。試單把商界來看。（因爲人民中之職業者以商界知識較多）湖口起義的時候。不是不幸爲袁世凱所玩弄嗎。現在却不然。除對政府已有承認南方。或否認北方之明白表示者外。即照最近的大規模的全國商界聯合會來看。他的主張正面的。反面的。都已表示不信任官僚軍閥的意志。無論其徹底與否。總算由官僚軍閥軒輊底下。一轉而立於官僚軍閥的對面地位。這也是雙十以來的新覺悟。雙五以後的新紀元。再說黨派方面。前次建國伊始。革命黨惑於革命軍起革命黨消的謬論。趕緊改爲政黨。急急求行其政策。而緩靈主義之宣傳。各方面因反撥或歧異的原因。便也同時各張旂鼓。拚命競逐。致使國人誤認爲各走極端。其實民黨還算有端可走。像那陳腐的官僚。游離的政客。實在不見什麼是他的端。也並不信仰背異心去走。不過負嵎抵抗。歧路徘徊罷了牽就的毛病。又前開創時於建設的事。打算破壞完畢。然後作步伐整齊的進行。誰知中間却被和緩的魔力阻住。弄得破壞竟不得完畢。建設計畫便無可實現。這回却改用隨壞隨種的方法。例如粵軍一返廣東。除消極的禁賭禁煙不說。積極的自治呀。民選知事呀。市政呀。交通呀。教育呀。一切社會事業呀。便無不立時舉辦。後來援助廣西。更是平復一縣。改造一縣。陸榮廷上月三十日纔離廣西。廣西自治的實現。却已有了幾個月了。這個一面破壞一面建設的辦法。以前實覺得有些顧忌難行。現在爽爽快快的硬做出來。却就確實有了成績。若是全國都照這樣推行。自然民治就大成功了。所以我見今年雙十節的氣象不同。就很覺得今年雙五日的改造是很有效力。我特別把今年的雙十節叫做雙五後的雙十節。實在是有特別的所在。再者這改造的運命也不單是關係政治的當局者的力量。人民方面。却也和往昔。袁世凱時代。不利於政黨的支配政治。把國民黨加個亂黨的名稱。懸爲厲禁。二十年辦黨的老黨魁梁啓超。也就適應潮流。把他的罪惡。都歸到黨身上。造了幾篇毀黨之說。風靡一時。於是政黨就從此而毀。私黨就從此而盛。（某系某派之類）只有國民黨的一部份人。再祕密回復他的革命組織。進行他的革命運動。這個時期。可叫做無政黨時期。然而元年所謂因鬧黨而搗亂。而動兵的這些痛苦。在無政黨時期以內。却都有過之無不及。這回民國再造。中國國民黨（即中華革命黨）已由祕密的而達到顯明的境域。然而這裏頭的分子。雖在政治上佔了重要的位置。卻是這黨的辦法。并非憑藉政權去劫制衆人服從他的黨見。是儘量把他的三民主義五權憲法向社會去努力宣傳。剛好看做一種文化的運動。至於政治方面。舉其犖犖大者。像地方分權。和聯省制憲。相差極大。然而現站在政府裏的民黨人物。並沒有執着固定的方式。只是適應潮流的趨勢解決。他所認定的就是個民有民治民享的根本理則。無論再有若干黨派只要符合民主主義。或較進於民主主義的。都是不相衝突。（復辟帝制黨除外）以前國人所慄慄危懼的黨爭。到此却是可以放心了。記得和民黨立於反對地位的某報。有個批評。大意說「共和國不能無黨。中國國民黨有確定的主義。有很大的團體。是他的所長。早晚必有成功之日。」那麼照這樣說。他的本身。旣然有成功的希望。那麼當然不是社會不能相容的東西。所以我從這與國家極有關係的黨派方面看去。也覺得雙五再造以來。另有一種新希望。

以上的話也太散漫了。今天旣是個大家紀念的雙十節。我們也便應該對他表示些快樂的意思。做幾時句行的白話詩罷。

雙十節啊！你從出世以來，沒有人正正經經替你做過一個週歲，只見有人藉着你的名兒做幌子，大赦特赦呀，勳位勳章呀，鬧得烏烟瘴氣，却是對於你的本身的慶祝，不是說因災免除，便是說因亂禁止，今年徐氏，還說是因歉絀停賀，簡直把你看做了前清亡國的國忌。

雙十節啊！你本來和袁黎馮徐沒有關係，你從元年四月一日以後，已多算眠，到今年纔是從頭做起，

你要是問誰把你救起來的呢？你却要謝謝今年新來的雙五節那個好夥計。

歌曲

自由歌(The Liberty Song)

枕薪譯

美國約翰迭更生(John Dickinson)著

○

全數勇敢的美國人啊，都來手携手罷，
對了純潔自由的呼號，鼓起你們勇敢的心膽；
沒有專制的行動，能遏制你們　樣的要求的，
沒有不尊重的美國底名字來污穢你們的。

○

我們生於自由，我們就應長享自由；
我們買自由的資本預備有了，
堅決！朋友們！堅決！
我們底資本；不買奴隸，買自由。

○

我們將甚歡娛，追贈先人——

潮流激蕩，大膽造成鼓勇的前進；
越海洋，到沙漠，爲自由而來，
到死將自由和名譽遺贈了我們。

○

自由的花兒，連遭幾番摧殘，
這樣的高尙，這樣的聰明，他們底天賦權利，
他們讚美道：
我們要守定他們底贈品，
我們不要破壞他們底地窮淵的網羅。

○

他們已經植「樹」，在「自由」的田裏了，
他們已經托生在强健和敬愛了；
十分快活的叫道，「現在我們慣了我們底願欲了。
我們底子女已經積蓄得我們痛苦的菓子了。」

○

勞工們何等甜密的辛苦，
他們應當享受各種的利益和保護：
美國人再不知有比這再甜密的勞動了，
假使英國人要收穫美國人所播種的菓。

○

許多的官吏和受恩俸者，立刻就要出現了，
彷彿蝗虫毀壞我們底年豐：
太陽枉然就要升起來，急雨枉然就要降下來，
假使我們是爲別人所要消費的東西而做苦工。

○

還是手携手罷，全數勇敢的美國人啊；
我們聯合就立牢；我們分離要跌倒：
在這樣正直的一體事情裏，讓我們希望他成功罷，
「上天」證明他是慷慨的偉業啊。

○

全數成年的人們，應當驚奇和贊譽而說話：
我們要勇敢之花做法律底基礎：
我們不均死，我們却輕生，
自由人底羞辱比痛更苦。

○

我所完成的東西，是爲我們政府底康健，
並且這也是爲了英國人底光榮和財產。
那財產和光榮是不死的，
假使伊是合理，我們是自由。
我們生本自由，我們就長享着自由。

小說

●國慶在哪里　(小鳳)

好熱鬧！大家祝國慶去！

國慶在哪里！

熊秉坤在武昌開第一鎗，黎協統便做了湖北都督；國慶先生在武昌，快些找去！

不！現在給黎老頭兒帶到天津去了。

不在天津！民國六年，議政大臣進京，總統逃走，把國慶先生棹在新華宮裏了。

宮保看待得他好嗎？

不好！要不是怕國家問他要人，早把國先生處死了。

哇……哇……

好不背晦，你哭些甚麼？

哭完了淚，流出血來，决開新華宮，怕他不出來！

出來也不中用，聽說他現在跟着宮保，學習跪拜舞蹈儀注，嫺熟得狠了。

用得着！用得着！將來民國總統朝覲帝國天皇時，這些儀注是廢不了的。

說空話則甚？提燈會快過了。

有甚麼好看，前天在河南路看大出喪。乞丐隊排有一里長，還有淸音隊軍樂隊和尙隊道士隊長袍隊短襖隊，嘻嘻哈哈，連棺材裏死人都笑得說不出話來……這纔熱鬧好看。

你不要性急，國先生將來給官保監死了，少不得也要出喪。

哪便這樣容易，別人罷了，孫大總統哪里肯罷休？聽說已經發了十萬大兵，浩浩蕩蕩，殺奔過來了。

這纔要大熱鬧了。杜甫說的：「直縱巴峽穿巫峽，便向襄陽到洛陽，」川軍來得好快呀！吳子玉底老窩不保了。

粵軍怎麼說呢？

「西出殽函，東控溟渤，連檣結駟，鼓吹相聞。」

慢來，這麼一動，宮保將國先生放在大俎上，架起柴來，說一聲：「烹！」，甚麼都沒有了。

你做夢哩！眞的國先生，早被孫大總統派艨艟戰艦，接到廣東去了。 現留在新華宮裏那個是假的。

宮保睡在鼓裏，還認他是眞的哩；該遞個稟帖上去，喚醒他不要把假的當了眞的。

好！礎個大頂子去！

那頂子是珊瑚的。

珊瑚頂子裏裝着機關，一碰怕炸出砲來！

好臭的一篇「頂子論」！宮保不是獃子，原先眞的國先生給他攆了，特地招了個假的進去，你們自睡在鼓裏，却想去喚醒人！

攆得好！不攆分不出眞假來！

分出了眞假來，不去把眞的擁護，假的掃除，和不分一樣。

良田，華屋，膏粱，文繡，俊僮，美妾，我都有了；管別人底眞假做甚？

我沒有這些，單怕一管眞假，便被人喚做革命黨。

對了！「革命黨」！死了寫不上銘旌，誰情願做！

不要這樣說！也有革命則得食，不革命則不得食的！

這是柳下惠底雞巴，和「坐懷不亂」的全體不相干。

越說越荒唐了，我們在商言商，在敎育言敎育。

不差！還有在賊言賊，在奴言奴；永世不要離了本分，變了態度。

提燈會快過完了，我們在熱鬧言熱鬧罷！

那麼，須有國可慶，纔有燈該提！

有燈便有國。慌甚麼！

無燈便無國。快些提！

提到荒野裏去罷！

青燐啼夜，白骨驚秋。

提到城市裏去罷！

行尸有足，負腹無心。

提到衙署前去罷！

長林豐草，狗吠狐鳴。

提到廬山會議前去罷！

南嶽獻嘲，北隴騰笑。

提到太平洋會議前去罷！

人爲刀俎，我爲魚肉。

不好！走頭無路了。國慶在哪里？

不要慌！你看黃鶴樓，風色又變了。

陳總司令競存肖像

中華書局

三十節與新文化

中華書局

●新文化叢書已出十二種●

(1) 達爾文物種原始	四冊	一元八角	馬君武譯
(2) 赫克爾一元哲學	二冊	一元二角	馬君武譯
(3) 思維術	一冊	七角	劉伯明譯
(4) 羅素政治思想	一冊	三角	劉衡如 吳蔚人譯
(5) 女性論	一冊	四角	馮飛編
(6) 歐洲政治思想小史	一冊	五角	高一涵編
(7) 農業政策	一冊	八角	馬君武譯
(8) 社會問題概觀	二冊	八角	李達譯
(9) 遺產之廢除	一冊	八角	潘公展譯
(10) 唯物史觀解說	一冊	四角	李達譯
(11) 人生之意義與價值	一冊	四角	余家菊譯
(12) 社會問題總覽	三冊	一元二角	李達譯

中流砥柱的雜誌

教育叢書

◎兒童論　Miller原著　余家菊譯　一冊　一角五分

此書爲Dr. Miller所著Education for the needs of Life之一章，譯者謂師範生有備具「兒童學」常識的必要，曾用此爲開封第一師範教本；說理明暢，最適研究。

◎小學地理教學法　薛鍾泰著　一冊　一角五分

此書分目的論，學程論，敎材論，方法論，餘論五章，參考西洋小學地理敎學法多種；方法論中，對於尋常所用注入法，啓發法，範例學習法，理解法等等，逐一加以批評，主張最新的設計法。說理條達，設例極多，最合實用。

◎德育原理　杜威原著　元尙仁譯　一冊　一角五分

此書暢論學校對德育問題應取之態度，排斥直接的道德訓練(Direct moral instruction)；於吾國充滿「修身」「校訓」「訓話」等等的敎育界，可資攻錯。

◎學校與社會　杜威原著　劉衡如譯　一冊　三角

此書論學校生活與社會應有密切之關聯，爲杜威敎育學說之基本觀念；與先生講演參看，更覺此書條理細密。

改造

每月一冊定價二角五分

(四卷一號的要目)

千五百年前之留學生　梁啓超
歐戰後世界外交大勢及中國之方針　君勱
國際現狀破毀論　吳品今
是不是奢侈的裝飾品　百里
校外教育及無產階級文化運動　瞿秋白
烏托邦叢談(續)　大泉譯
克魯泡特金經濟思想的研究　胡善恒

哲學叢書

(已出的)

實驗主義　一冊　二角五分　方東美譯
哲學叢書 亞里斯多德　一冊　四角五分　劉衡如譯

(印刷中)

霍布士
斯賓塞爾
變之哲學

恭祝國慶

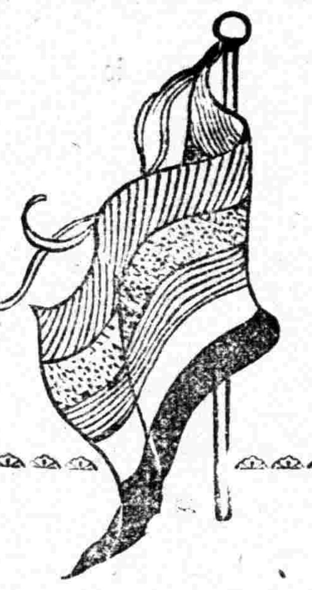

舊學海之鉅觀

四部叢刊　計經史子集三百餘種約三千冊　已出三分之一　現售連史六百五十元　毛邊五百二十元

續古逸叢書　皆宋槧大字原本照相影印　莊子五冊　孟子七冊　夾貢十四元　料半八元　十四元

學海類編　輯錄古今秘書四百二十餘種　一百廿冊　連史八十元　毛邊七十元

學津討原　計得書一百七十二部世無單行本者十居八九　二百冊約二萬頁　現售預約十一月底截止　連史一百元　毛邊八十元　先收半價

涵芬樓秘笈　已出十集每集八冊均涵芬樓所藏世無傳本　第一集　連史三元　毛邊二元半　二至十　連史二元半　毛邊二元

新文化之曙光

世界叢書

美國政府大綱　張慰慈 趙蘊琦　一元

大陸近代法律思想小史上編　陶履恭 方孝嶽　三角半

經濟史觀　陶履恭 陳石孚　五角

社會學及現代社會問題　陶履恭 趙作雄　一元

易卜生集　胡適 潘家洵　一元

北京大學叢書

中國哲學史大綱上卷　胡適　一元二

人類學　陳映璜　七角

心理學大綱　陳大齊　六角

歐洲文學史　周作人　六角

印度哲學概論　梁漱溟　九角

尚志學會叢書

創化論　張東蓀　九角

形而上學序論　楊正宇　三角

近代思想　過耀根　一元一

柏拉圖之理想國　吳獻書　一元半

革命心理　杜師業　九角

羣衆心理　吳旭初 杜師業　七角

心理原理實用教育學　舒新城　四角半

共學社叢書

中國人口論　陳長蘅　四角

生物之世界　一元三

新道德論　周宏業 羅普　二角半

文學叢書 藝術論　耿濟之　七角

文學叢書 海上夫人　楊熙初　五角

俄羅斯文學叢書 甲必丹之女　安壽頤　六角半

俄羅斯文學叢書 前夜　沈穎　八角

俄羅斯文學叢書 俄國戲曲集　耿濟之 賀啟明 鄭振鐸 沈穎　全集十冊合購四元

時代叢書 進化與人生　劉文典　七角

時代叢書 家庭問題　易家鉞　四角半

時代叢書 政治心理　馮承鈞　九角

時代叢書 布爾什維主義底心理　陳國榘　四角半

史地叢書 清代學術概論　梁啟超　六角半

史學叢書 歐洲文藝復興史　蔣方震　五角半

社會叢書 社會問題詳解　盟西　一元半

社會叢書 西洋氏族制度研究　易家鉞　四角半

羅素叢書 政治理想　程振基　三角

羅素叢書 戰時之正義　太朴　四角

馬克思研究叢書 馬克思經濟學說　陳溥賢　九角

商務印書館

雙十節是犧牲先烈幾許頭顱鉄血換來的！
興華公司麵品也耗費志士無限腦汁心思製成的！
諸君不忘雙十節，尤要不忘興華公司的麵！

送禮第一

特色

有益衛生　完全國貨　裝璜美麗　價值低廉　煮食便利　可耐久存

發行所　一上海南京路四百三十一號電話中央一三二八五　一香港康樂道　一漢口河街　一北京李鐵拐斜街

製麵廠　一上海北蘇州路　一香港銅鑼灣　一漢口河街

麵粉廠　上海小沙渡路

代理權利極優欲知詳章請向本公司寫字樓接洽為荷

興華製麵有限公司謹啓

廣東佛山梁新記牙擦莊

◀◎一毛不拔◎▶

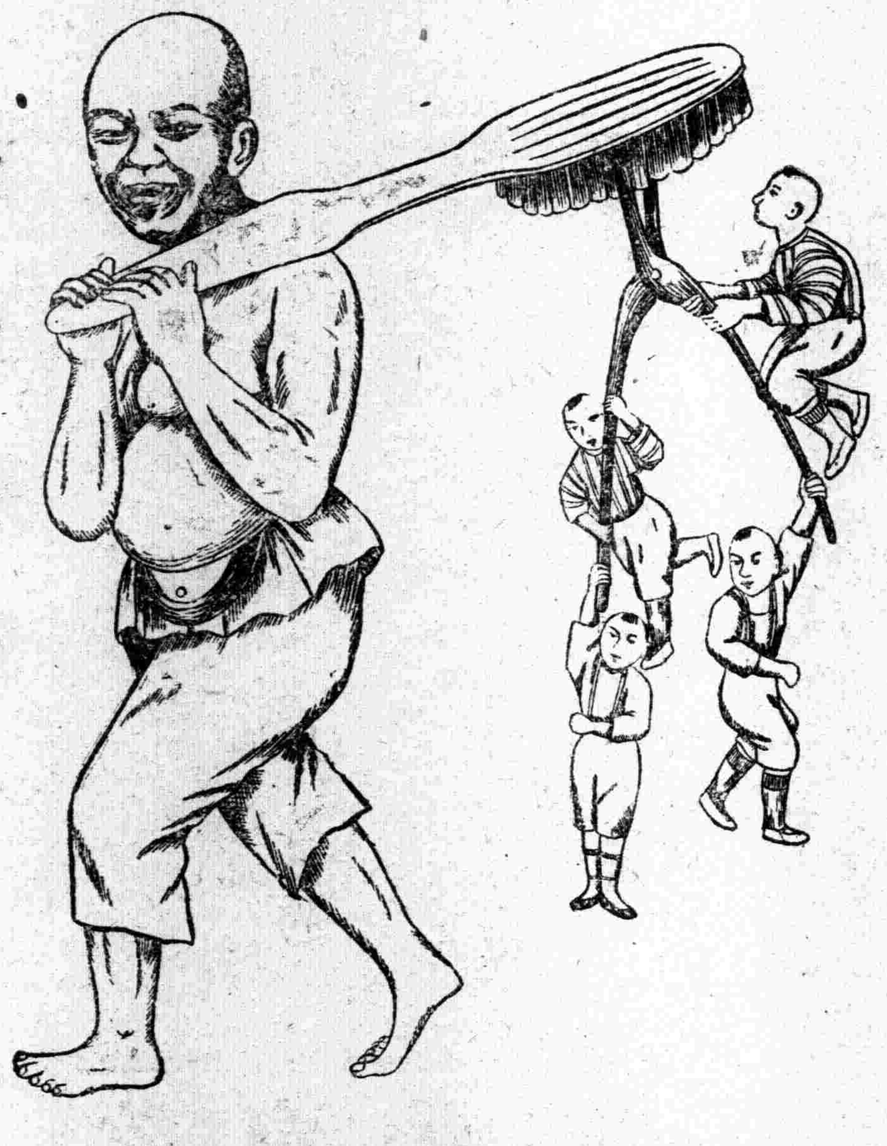

外交利器　毅力肩持

滌蕩瑕穢　宣揚國光

本莊在廣東所造之牙擦堅固耐用「脫毛包換」久已馳名遐邇今特分設支店於上海批發零賣價錢劃一同胞光顧無任歡迎

始創老鋪佛山昇平街。製造工廠佛山潘涌里。第二支店香港大道中。第三支店廣州惠愛馬路。第四支店佛山豆豉巷。第五支店上海五馬路寶善街大慶館對過五百三十八號

民國萬歲

中國心靈研究會同人敬祝

上海北四川路大德里對面二號洋房
中國心靈研究會
上海中華信箱百零九號

中國心靈研究會之特色

I 設立最早　前清宣統元年組織俱樂部於橫濱民國元年設立總會於東京為灌輸心靈學入中國之鼻祖

II 會員至衆　民國九年統計一萬四千餘人日光照處心靈會員縱跡所及

III 設備完善　區分為心靈學院心靈療養院心靈研究部心靈出版部心靈俱樂部心靈學士會

IV 經驗富有　本十餘年之學問與經驗於教課上治療上具有心得

V 成績卓著　入本會研究者均能美滿其欲望就本會治療者均能除矯其病癖

VI 遐邇交譽　本會會員均能發揮天才應用學術吻合本會利羣濟世之本旨故遐邇交贊有口皆碑

心靈函授學員成績之一斑

幅中諸圖係本會函授學員登場施術成績照片
君如入本會研究亦能有此成績

君欲
解除煩惱憂鬱俾心神舒暢乎？
治療奇難惡疾俾體格康强乎？
戒斷煙酒賭博俾全無嗜好乎？
教訓子弟學生俾遵循勤敏乎？
感化兄弟妻妾俾家庭和睦乎？
防禦盜賊仇敵俾安居樂業乎？
鑑別人心眞僞俾付託得當乎？
依靠僚佐夥計俾忠直無欺乎？
偵探祕密重案俾水落石出乎？
預知未來吉凶俾知所趨避乎？
重見祖先故舊俾如在一室乎？
制服毒虫猛獸俾旅行無礙乎？
請速進本會研究催眠術！

心靈會底革心術

▲學科完備　▲教導懇切　▲學費低廉　▲保證成功

徵求會員宣言

【一】本會和中華民國底關係

民國成立十年，本會成立也十年；將來民國萬歲，本會也萬歲，國民對於民國底前途，有無限的希望，而對於本會底前途，也必有無限希望，因為有人常說：「中國雖然革了命，然而沒有革了心，」所以弄到如今這步田地，而本會所研究的，正是革心的學術，將來如果能把中國人不好的心都革除了，豈不成了一個完善穩固的民國，一直到萬歲，萬萬歲嗎？民國底國民，都享着很自由很圓滿的幸福；這不是大家所希望的嗎？所以若想民國日進無疆，必須先革心；若想國民幸福無量，也必須先革心，必須研究革心的法子，若想研究革心的法子，必須入中國心靈研究會，所以慶賀民國十年，必須也慶賀本會十年；祝民國萬歲，必須也祝本會萬歲；對於民國底前途，有無限的希望，對於本會，也應當有無限的希望！

【二】本會優待入會減收學費底用意

本會既和民國有這樣重大的關係，又負了這樣革心的義務；所以極盼中國人早革心，早享幸福，早把民國整理好了，於是就也極盼望國民都早入本會，現在就趁着這特別的雙十紀念，「民國十年本會十年」舉行特別大典，為的是要特別警醒大衆，脫除現在的苦惱，早謀將來的幸福，早圖革心，早入本會，所以就特別優待，歡迎入會，並且特別減收學費；使多數人都容易來學革心的法子。

【三】本會有最靈快的催眠術

革心的法子很多，獨有催眠術是最靈驗，最快當的法子。大家如果不相信，一定是不知道催眠術；或者你雖然學過催眠術，但是沒有學好；或是沒有學到眞正好的法子。本會一向是設立在外國，所收的會員，十分之八，都是海外的僑民，諸君若把海外僑民底心，來和國內那些大人先生底心比較一下；就可以知道本會革心底成績了。所以本會遷回中國，要在國內施些法力，把最靈快的催術傳授給國人，我們所敢自信的，因為要革人底心，必須先革自己底心，諸君如學過催眠術是不靈，一定是你底師傅底心沒有革眠，是你自己底心沒有革；這是要注意的！

【四】誠心教導詳細解說惟有本會

本會同人，既然把自己底心先革了，所以教人就用誠心來教。所有講義，都編的極完善；使來學的不致於枉費功夫，白化學費。教完後，如果對於講義上有不明白的地方，可以儘管來質問；本會一定是詳詳細細的解說，決不能含混籠統的算事的。總而言之：一切劣點都革除了。

【五】學催眠術實在的利益

『甲』學催眠術可以使心志清醒，能革去齷齪的思想，蔡離的志向。『乙』學催眠術可以使神經有精力，能革去因循懶惰的習慣。『丙』學催眠術可以去除一切心病，能使身體健康。『丁』學催眠術可以增長記憶力，能助人研究學問。『戊』學催眠術可以感化兇頑，能補助宗教和法律之不足。『己』學催眠術可以改正惡癖，能革除一切嗜好。『庚』學催眠術能解除煩惱，使心神舒暢。『辛』學催眠術可以鑑察人心，不受欺詐。還有許多利益，不及備述。就以上所說的，已經是和身心兩方，有絕大的利益，施之於人，施之於己，都能為完全的人格，別的功效不問可知了。

以上所說的，諸君要仔細想一想！中國人若有革心的必要，請你們趕緊來學革心的法子！趁着本會徵求的機會，可以得着特別利益，十載一逢，不可失掉了機會呀！要知詳細，請看本會底章程。

雙十紀念破格優待一月之內減收

徵求新會員

學費三分之一　各種詳章函索即寄

本會發售催眠書籍器具

電鏡催眠法

附呈鏡一具特價三元

本書係本會會長余博士（余萍客先生口授）於民國九年巡視北京會務時在津浦火車內口授其友人之催眠速成秘訣而同行楊女士（楊萍子女士筆記）筆記之者無論何人披閱一過即能運用電鏡自由催眠雖遇如何抵抗之人亦決不失敗本書第一版即由本會會員分購罄盡續出第二版來函訂購者仍多現存無幾誠恐會外學者有向隅之憾故特公諸同志本書講解透徹說理詳明就當時口語用白話文記述讀者不曾親聆先生面授而購讀者如仍有不盡明瞭之處尚可通信問難又不啻一種函授講義以至微之金錢至短之時間即可成功秘術有志者當人手一編也

甲種電鏡　施術用　定價一元二角
乙種電鏡　施術用　定價一元二角
丙種電鏡　療病用　定價一元二角
丁種電鏡　多數人施術用　定價十五元

（本會出版書籍太多不能盡錄）

催眠秘書

即席成功　洋裝縮本定價二元

此書與電鏡催眠法同為最新出版之本會長余萍客先生編本多年研究之結果折衷哲學科學產出最容易感應之施術方法為催眠家必備之書其特色有十
【一】理論明白【二】祕法公開【三】白話文體【四】縷述透徹【五】指導精細【六】成功迅速【七】隨意質問【八】書價輕廉【九】釘裝美緻【十】縮本便利

百靈舌

本會已製成大批分讓　每架連郵費三元六角
附有使用說明書
人人皆可試驗

百靈舌能察破他人之心『日本文學博士村上辰五郎語』
百靈舌善謾罵善笑謔『日本文學博士保良英語』
百靈舌可化作女子身『日本文學博士福來友吉語』
百靈舌能查勘遠方『日本文學博士花澤浮洲語』
百靈舌可與亡魂談話『日本外國語學校教授平井金三語』
百靈舌既吟詩亦詠歌『日本文學博士速水滉語』

本會通信式

中文通信式
上海北四川路大德里對面二號洋房中國心靈研究會

英文通信式
CHINESE INSTITUTE OF MENTALISM C. P. O. BOX 109 SHANGHAI CHINA

太平洋會議問題

●廣東省教育會對於太平洋會議之意見

（汪精衛）

廣東省教育會，在全國教育會聯合會全國商會聯合會的聯席會議裏頭，關於太平洋會議，中國應有的態度，略有些意見貢獻。

近年以來，國民知道注意外交，是一樁極好的現象。卻是有應該知道的一句話，沒有內治，便沒有外交。

將一個譬喻來說：一間商店，若是資本充足，經紀得法，不愁沒有主顧，不愁別間商店不和你往來。不然眼見得商店要關門了，那些對外的排場，從何做起。

故此從古以來，只有內政修明而外交失敗的國家，決沒有內政腐敗而外交勝利的國家。內政修明，外交方針，偶然不得其宜以致爲敵人所乘，一敗塗地的，歷史上數見不鮮；至於內政腐敗而外交勝利的，查來查去，竟沒有這一個例。

所以國民不知道注意外交便罷，若然知道，便先要注意內治。

還有一層，注意內治，要知道內治是外交的根據地，不是外交的修飾品。內治若然混亂，爲外交勝利起見，將他掩蓋着，或是裝飾着，任國民眞是枉費了心機，在外人卻要笑掉了牙齒。

既然知道內治是外交的根據地，故此平時在內治上多用一分心力，臨時在外交上便多得一分把握。

試將現在國內各處豫備提出太平洋會議的案件，來研究一番。

各種提案，從性質上分別起來，大約不過兩種：

一種是中國片面的損害，要求回復。例如二十一條及民國六年以後關於山東之種種中日密約，皆是日本無端侵略生出來的；對於這些條約，不能承認。

一種是中國方面與各國方面權利義務相對待的。例如改良司法，方纔可以收回領事裁判權。

以上兩種提案，研究起來，最容易發見內治與外交之關係的，是第二種。試將收回領事裁判權作個例來說：中國現在還是將人民的生命財產，來做兒戲，不在法律上確確實實立了人民生命財產的保障，外國人肯受中國法律的管轄麼？可見如要收回領事裁判權先要改良司法；改良司法，不是一紙空文做得來的；除了訂定法律之外，還要養成法官，改良裁判所，改良監獄；這些事，沒一件不要經費，如今財政上的景況，能彀充分供給麼？可見如要改良司法先要整理財政了。如今國內滿地都是軍隊，若不將軍隊裁減，不但沒有餘錢，來做別樣有益的事，只怕總破產就在目前，可見如要整理財政先要裁兵了。

如今軍閥的勢力，民窮財盡，毫不在他意中，還要嫌恨人民財力有限，不夠他的發展；你還向他說裁兵，不是與虎謀皮麼？可見如要裁兵，先要打破軍閥了。收回領事裁判權一事如此，他事亦莫不如此。本來著眼在外交，歸根卻到內治上去。

第一種提案，是中國對於他國所加之損害，要求回復；似乎在這提案裏頭，不容易發見內治與外交之關係的。如今且就二十一條來說；若被人問一句道，「二十一條，喪權辱國，何以中國竟簽字呢？」我們可以答道「是日本用哀的美敦書來强迫的。」若又被人問一句道，「士可殺不可辱，怎的便被人强迫呢？」我們可以答道「我們國民原是不受强迫的。可恨袁世凱徐世昌陸徵祥等便如此簽字了。」若又被人問一句道，「他們簽字，你們國民是承認的呢？」我們可以答道，「中華民國約法，規定締結條約，是要經國會通過的，如今國會已被解散了，沒有經過國會通過的條約，我們看做當然無效。」若又被人問一句道，「你們有表示不承認沒有呢？」我們可以答道，「有的，我們事前已經起來討袁，事後已經打倒了那洪憲皇帝了。」唉！以上的答詞，外交上得勝利否，寫不敢知，總可以代表得中國國民的意思，而得各國的了解。再就民國六年以來關於山東之種種中日密約來說：若被人問一句道，「二十一條還是强迫的，這些條約卻是欣然同意的，怎的又翻悔呢？」我們可以答道，「自從解散國會之後，北京已沒有政府了，這些人幹的事，我們絕對的不承認。」若又被人問一句道，「你們有表示不承認沒有呢？」我們可以答道，「豈但表示不承認，我們爲了他們做出這些賣國行爲，我們已經犧牲了無數的生命財產來誅滅他，並且已經立了我們的政府了。」唉！以上答詞，外交上得勝利否，固不敢知，總可以代表得中國國民的意思，而得各國的了解。只是這些答詞，誰能說出來呢？我總知道這些答詞，國民個個可以說出來的，只有徐世昌的代表，卻說不出來；因爲若說出來、徐世昌的地位，便沒有了。一個中國，徐世昌做賣主，日本人做買主。我們不但要拒絕買主，還先要處罰賣主。唉！說來說去，本來着眼在外交，歸根卻到內治上去。」

這內治與外交之關係如此，所以貢獻出來、以備參考。

（注意）此文可與廣州太平洋週刊所載精衛在國民大會主席時所講演參看。

●太平洋會議之歷程

（秋墨）

緒論

一九一五年五月七日之奇恥大辱。一九一九年四月二十二日下午凡爾賽和會大會英美當局之宣告受條約束縛。以及同年六月二十八日列强之不欲保留魯案。我代表無法逃避國民公意拒簽和約。凡此種種。皆留印象吾國民腦際。而永矢弗諼。哈定總統欲謀解決遠東諸懸案。而有太平洋會議之創議。並邀我國參與。自此國人翹盼會議之即日討論。即日解決。即日解除我國外交歷史上之不平等諸束縛。然而日英則有繼續中之盟約在。日美則有藍石協定在。萬邦具瞻之凡爾賽和會中。美總統英總理且公然表示對日『受條件束縛不能援助中國。』質言之。即不能主張公道也。然則日英美相互間之外交關係果不變更者。太平洋問題即難解決。太平洋問題不能解決。則中國外交上諸痛苦永無脫除之日。所謂公道正義。不過備具於字典中耳。將於何推闡之哉。雖然。太平洋問題。即世界問題。或者列强有誠意減削各本國國民之軍費擔負。從而推誠相與。以爲公道正義之保全。則亦未始非吾之利。緣將太平洋會議開會前之歷程。於創國之辰。陳諸國民。其何以應付此會議乎。是不可不自審也。

太平洋會議之起源

太平洋會議者。發動於不列顚帝國首相會議之英日續盟爲之骨髓也。二十餘年支配中國之英日同盟。日本既以種種手段束縛英國。使之不能不續。從而皇儲之遊歷。國內輿論發最高度之曲辭。日本人民攻擊盟約之不利。無非迫脅一方面使之範我馳驅。英吉利感於四圍空氣相逼。國內外反對續盟之論。相逼而來。即不值英人一顧之中國人民抗議。漸爲英國國會議員所注意。乃決以此問題及對外關係各屬地相互關係。徵諸殖民地首相會議。此會議曾因英倫首相喬治養痾於威爾斯。未克視事。曾爲一度之展期。延至六月二十日始開會。

不列顚帝國首相會議。其中分子爲坎拿大。南斐聯邦。澳洲。紐絲倫。印度。五殖民地首相。開會之日。英倫首相喬治對衆演說續盟。曾未以中國民意爲可注意。彼所謂得意之筆。則在委婉稱道日本對英種種盛惠。意在一方面倡英美相互限制軍備。一方面於盟約中修改爲『日美果有問題。英不助美。』用以緩和美國反對續盟之空氣。同時又得保存英美歷史上關係。其計未嘗不巧。然而一句有餘。續盟仍不決定。反對之空氣漸見濃厚。坎拿大首相。印度首相。頗持異議。以爲英日同盟。已無存在之必要。果續訂焉。對美對日。皆足以引起軍備之競爭。而增加殖民地弗堪之軍事費負担。由此可知殖民地首相意見之紛歧矣。還延復還延。舊約之期將滿。初則決定延長三月。繼又於舊盟約中發見有一年繼續性之文。乃決定聲明英日同盟舊約。延長一年。同時又商定開一英美日三國限制軍備會議。登悉美總統哈定爲發動。英則從旁贊助之。資之解決一切遠東問題。美總統哈定韙其議。而擴其範圍爲中日美英法意六國。（據本月六日海牙電荷蘭亦被邀請）以華盛頓爲會議地點。以十一月十一日爲會期。此則太平洋會議之所由昉也。

各國之態度

自哈定召集太平洋會議消息宣傳。除日本有非正式之要求外。其他各國殆無不歡迎之。而表示尊重此會議之決議案。蓋被邀之各國。既均與太平洋沿岸接固結不解之緣。歷久之糾紛。疇豈不欲迎刃而解者。各國之態度何若。足以覘將來會議進行是否順利。決議案是否有實施之保障。吾特分述於左。

美國總統哈定氏小影

太平洋會議倡議者

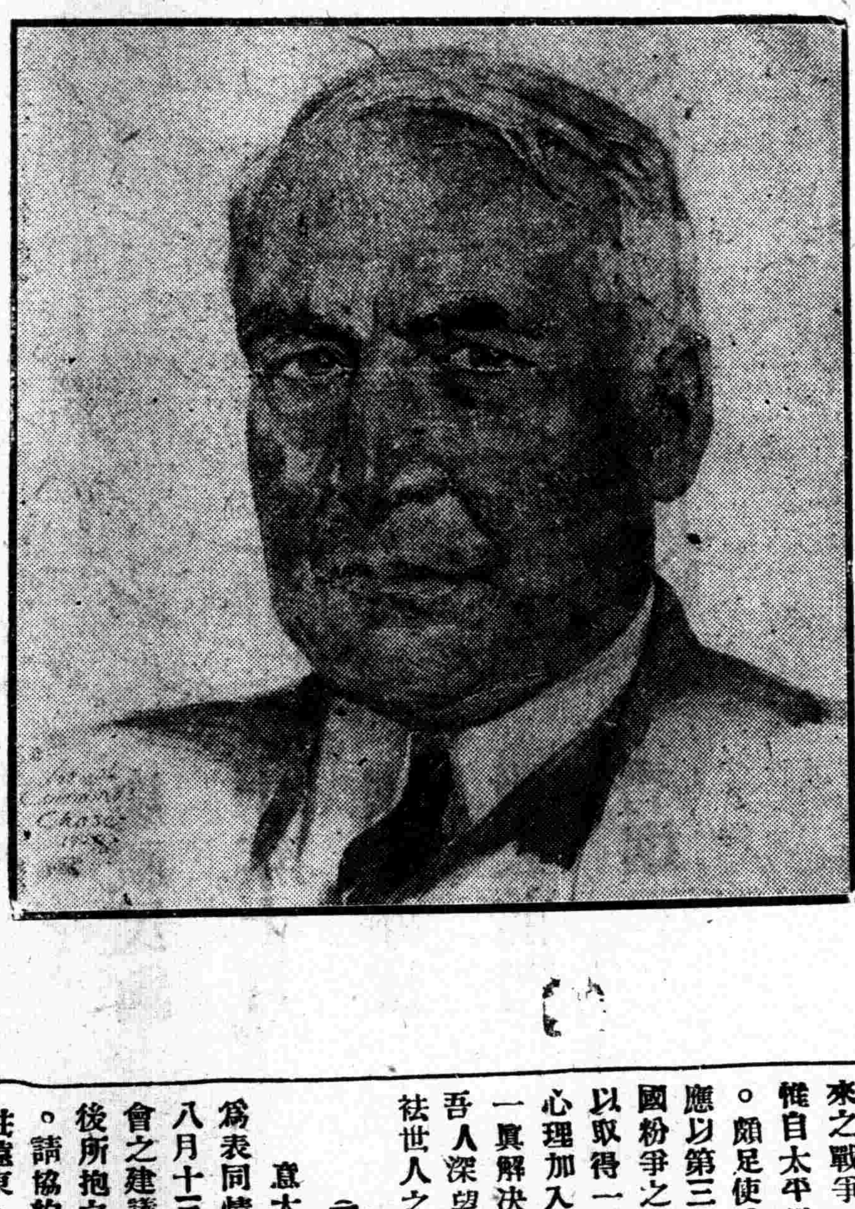

（一）英國

英國在太平洋會議中。不啻處於原動地位。故一般人士對此問題。據八月十一日路透社倫敦電云。此間對於哈定總統在華盛頓召集大會之建議。甚爲滿意。哈定總統之牒文。美使署已於昨日收到。乃致美大使哈維氏者。哈維氏現寓鄉間。於是即赴首相喬治氏之別墅謁見。今晨內閣曾考慮此事。帝國首相大會午後亦爲此事開會。外交部極忙碌。外相克松貴族。於內閣會議前謁見美使哈維氏日使林權助氏。未幾華使顧維鈞亦到外交部。今日首相喬治氏在下院發表關於哈定總統請開萬國裁減軍備與遠東問題大會及英日續盟兩事重要宣言。關於太平洋會議者。首相謂『至於哈定總統發起之舉。英帝國全境極樂歡迎之。（衆歡呼）世界期望此首倡者久矣。余信下院必會崇此舉爲遠見政界之行爲。而誠心願其成功。帝國方面對於此層。不稍懈怠。蓋帝國亦充分具有鼓舞此舉之自由與進步精神也。』首相引述上星期四日在下院答覆質問時。曾言『今日發表英日聯盟現狀之能力。須視美日華三國之覆文爲決。近外相克松貴族與美日華三國代表之談話。實爲帝國內閣討論之結果。今所樂爲下院告者。昨日所接美國覆文表示之意見。極堪告慰。中政府亦有滿意之答覆。惟日本尚無正式覆文。但有理由可望其具同一意思。帝國內閣之討論。曾涉及太平洋及遠東帝國政策廣大之範圍。而尤注重英日盟約中國前途及兩問題與英美邦交之關係。』首相於是述及英日盟約賡續問題。謂『英日兩國曾照會國際聯盟。凡國際聯盟公約與英日盟約有牴觸處。則以公約條件爲準。帝國內閣確乃進行遠東與太平洋政策更廣大之討論。證明對於帝國內閣所欲進行之方針上主要各項。一致同意。各員皆信世界之和平與幸福有賴於英美友好之合作。實較其他任何單獨要素爲重。各員且願維持英日間現有之深厚友誼與合作。此有價值友誼最大之功績。爲鞏和兩最大亞洲國之勢力與活動。而成英帝國幸福與東方和平之保障。吾人且志在維持中國開放門戶主義。予華人以和平進步與和平發展之種種機會。吾人更願保全太平洋中國至要之利益。並排除太平洋列强中海軍軍備之任何競爭。帝國各代表議決吾人之見地。應抒誠通告美日華三國。以期交換意見。因此而入於更正式之討論與會議。故克松貴族特於上星期以帝國內閣之意見告美日大使及中國公使。克松貴族並表示熱烈之希望。請彼等覆告各本國政府之意見。爲引入太平與遠東問題大會議之門路。』首相演説至此。答覆某議員之質問。謂『在太平洋問題之談判中。中國自應受獨立國之待遇。蓋中國今既爲獨立國也。』

至於英國殖民地諸首相態度。則頗可樂觀。澳洲首相休士氏歡祝該大會。且謂英日盟約以可由有關係各方面接受之方式而賡續之。今漸可成爲事實。如各國皆願裁減軍備。則必有此一日云。加拿大首相美恩氏及紐絲倫首相麥謝氏。均發表與此相同之感想。惟殖民地首相主張於彼等回任之前先開預備會議。專事討論太平洋問題。並謂『此可爲華盛頓裁減軍備大會之先驅。偉大會得易進行。且料此舉或適合哈定總統所抱之主義。』但當時所盛傳之預備會議。不爲一般人士之同情。終歸於無形打銷矣。

（二）法國

法國自接受哈定八月十三日之請柬。總理白里安氏將親赴華盛頓與會。又謂法國將不稍猶豫。協同各國竭力使海軍建造之有害競爭得告終止。惟法國須俟能實在控制德俄兩國。始能裁減軍備。八月十一日。巴黎美國代使。曾至法外交部。關係探詢法政府對於哈定總統請柬之態度。二十四日。內閣總理白里安氏。殖民總長薩爾洛氏。駐美法大使於塞蘭氏。將代表法國參與華盛頓會議。業已確定。巴黎時報二十日載一重要社論。討論華盛頓會議問題。該報爲法政府言論機關。此文可認爲代表法政府對於華府會議之態度。大致謂『法國不願討論陸軍軍備問題。其故由於國際和平之局。尙未經凡爾塞和約與以相當之恢復。法國前因英美鞏固同盟之保障。將萊因河流域之界線放棄。然今則英美同盟安在』。繼言『意大利必須被邀列席於此太平洋會議。』又言『此會議爲中國前途運命所繫。法蘭西爲中國之鄰邦。對於中國之運命應有發言之權。』又謂『英國現爲世界和平或戰爭之判斷者。無論在東方西方。祇須得英國一言。則在土耳其在太平洋或歐洲之現在或未來之戰爭。均可以免』。巴黎時報之論調如此。惟自太平洋會議問題發生以來。法國報紙之言論。頗足使人懷疑。參觀各種之評論。莫不謂法國應以第三者之資格。處於旁觀地位。乘英日美三國紛爭之際。利用彼（法）之根據地及其他便利。以取得一部分均沾之利益云云。若法國果以此種心理加入華盛頓會議。則會議之結果。決不能得一眞解決。其於各方面均無補益。可以預決。故吾人深望法總理白利安氏早有一明確之表示。以祛世人之疑也。

（三）意國

意大利對於哈定氏之建議。亦無異議。其尤爲表同情者。則裁減軍備。實與教皇夙志吻合。故八月十三日路透電稱。哈定總統召集裁減軍備大會之建議。教廷極爲贊成。因與教皇於戰時及戰後所抱之意見完全適合也。教皇不久將發表牒文。請協約國裁減軍備云云。可見教皇意見。不專注遠東。而數數於減縮軍備。蓋太平洋沿岸糾紛。意大利之關係殊不若英美日法之深且摯耳。

（四）日本

日本之於太平洋會議。並不澈底的贊同。蓋太平洋問題。如（一）山東問題。（二）滿洲問題。（三）朝鮮問題。（四）西比利亞問題。（五）雅泊島代管問題。殆無一不與其有葛藤。苟太平洋會議而眞能將太平洋懸而不決之問題。一一解決者。不啻處分日本也。又何甘心而自墮樊籬。自羅羅網。故自哈定總統倡議之後。東京報紙肆意攻訐。或故示予世人以迷途。簡言之。反對而已。日本政府初則要求先示會議討論之性質及範圍。由日本駐美大使幣原氏質問美政府。美政府以圓妙之詞而復之曰。『美國亦不滿該會議參加國之一。不能限定議事之範圍。須俟開會以後。由參加諸國決定』日政府於七月十八日接受美國答復後。各報態度。多不一致。憲政黨加藤總裁且宣言『必須先明性質範圍。否則孤立亦所非懼』。迨七月二十六日日本內閣會議。方決定願參與太平洋會議。惟加但書曰。『但望預先商定議事日程』。是誠可謂不得已而思其次矣。此項決議案。當日即

以駐東京代理大使培爾氏轉送。然猶念念不忘者。則藍石協定中之『特殊利益』四字也。茲將日政府公表此次與美交涉之顚末。及八月三十日內閣會議決定對太平洋會議方針於左。

・・・・・
日美交涉之顚末

日本外務省於七月二十九日公佈日美兩國政府關於太平洋會議之交涉顚末。其全文如下。『曩者帝國政府對於美國政府請開以討論軍備制限問題爲主眼之列國會議之提議。於參列軍備限制會議之招請。雖將欣然允諾之。但關於欲在同會議併論究太平洋問題及極東問題之案。則爲使容易達成會議之目的起見。認預先明瞭該問題之性質及範圍爲較妥當。當時曾照覆美國政府。請其示知關於右之美國政府之覆案。自此以後。駐美帝國大使。與美國政府當局開誠佈公。交換意見。駐日美國大使。於本月二十三日將如左之美國答覆文遞交帝國政府。『日本帝國政府表示將從速快諾參列軍備制限會議之招請之內意。乃美國政府所深爲欣幸者也。美國國務長官與駐華盛頓日本大使閣下非公式會談中。謂日本政府對於美國政府之招請。將完全允諾。至關於在該會議中將從事討論之太平洋問題及極東問題之性質及範圍。則希望於日後確定議題之際明示之。因此美國政府有鑒於此。表示希望關於右述性質及範圍不被窮追究竟之意。美國國務長官願關於開會之先發議題。互相交換意見。但以爲此際因欲使異議之點待通融辦法之得以成立起見。致阻碍本會議之計劃。而遲延本會議之準備。則大非得策。』帝國政府於七月二十六日將左列之答覆。託駐日美國代理大使轉致美國政府。以表明帝國政府願加入列國會議之意。同時又對於議題之性質及範圍。開示帝國政府之所見。『對於七月十三日帝國政府關於將在華盛頓開會之軍備制限會議之覺書。由駐日美國代理大使傳達之。同月二十三日之美國政府之答覆。帝國政府已經領悉。美國政府有欲在該會議開會以前。關於討論事項。先行交換意見之意。及將由該會議討論之太平洋問題及極東問題之性質及範圍。以於右述交換意見之際決定之爲妥。帝國政府均已領悉。茲通告美國政府曰。於右述諒解之下。表示有快諾參列會議之招請之意。此實帝國政府之所欣幸也。帝國政府依據美國政府之通牒及聲明及美國國務長官與幣原大使面談之結果。而知悉美國政府之所以倡議於軍備制限會議中。並討論太平洋問題及極東問題者。實因此等問題。與會議本來之目的即軍備制限問題之審議。有密切之關係。因此其討論之主體目的。乃在就於在太平洋及極東之一般主義及政策。遂各國共同之諒解。其意尤注重在諒解之成立。帝國政府一意欲於永久和平之確立上。及人類幸福之增進上。有所貢獻。切望本會議得收所期望之成功。有所貢於右述諒解之實現。帝國政府爲期望本會議之成功起見。以爲應當依前記之主要目的。以決定其議題。至祇限於美國所特定之國際間之問題。或涉及既成之事實者。則終以避之爲宜也。』

・・・・・・・・・
日本對太平洋會議具體方針

日本政府對華盛頓會議方針。於八月二十日內閣會議業已決定。頃據一日大阪每日新聞載云。對於太平洋會議之日本帝國態度。原已決定不提及既定事實爲根本方針。關復關於具體的問題。亦既決定大□□□。故二十九日原首相持赴日光御用邸。奏聞日皇。經日皇裁可後。三十日之閣議。內田外務大臣對於該日本帝國根本態度之具體談。遂爲詳細之說明。而閣議亦遂以決定。其中主要問題如左。(一)關於關東州租地問題之件。一如既定。(二)關於南滿洲鐵路營業權之件。一如既定。(三)青島問題。一如初之宣言交還中國。(四)關於耶泊島問題之日本帝國之委任統治權。一如凡爾賽公議所決定。斷不讓步。前項四要案。爲既定之事實。且亦於日本帝國根本的國策。故縱有議論。亦斷不提及。此外與上項有關聯之問題。而非碍及根本之範圍較少事件。則決定與各國取一致態度。又前項決定事項。並已決定提出二日下午二時開會之外交調查會云。

美國所發之請柬

(一)致各國之請柬

路透社八月十一日華盛頓電云。哈定總統已以參與華盛頓裁減軍備及遠東會議之正式請書。分致英法意日華五國。書內謂『彼所倡召集限制軍備會議。並討論與此有關之太平洋與遠東問題之議。已受誠摯之答應。無任感謝』總統於是乃述『競爭軍備之浩大費用。足以妨害生利事業之各節。此種舉動。匪特無經濟上正確之理由。且足爲世界和平長久之禍害。彼信今日已爲列强直接商榷該問題適宜之時。在此會議中。海軍軍備當然爲第一討論之事體。惟關於他種軍備問題。不宜付諸不問。』又稱此次會議或將察覺宜制定條件以適當於制新戰具之費用』書內又述『苟無實際之企圖。消除種種誤會之原因。而欲得和平最後之保障。斷難有望。』書末之結語曰。『美國關於太平洋與遠東問題。不欲規定討論範圍。此將爲與會各國在會議中交換建議之問題。希望列强能體諒杜絕爭執之關係。而以友好誠摯之精神。支配最後之決議。』請書定十一月十一日召集會議。致中國之文。並未列入參與軍備會議之申請。惟請中政府參與太平洋與遠東事務之討論耳。

(二)照會我國參列太平洋會議文

『爲照會事。本代辦遵奉本國國務卿訓令。謹將內開本國大總統文告一件。轉達貴國政府。本代辦曷勝榮幸。本大總統前此提議軍備限制問題。應召集會議。且太平洋及遠東諸問題。皆應聯帶討論一節。荷蒙熱誠嘉納。感慰良深。夫苟無期望和平之意願。則世界之和平終不能得最後之保證。且苟非實行力祛誤會之原因。共求原則及其施行之僉同。以爲此種意願之表示。則節減軍備之前途。亦無可厚望。彰然明矣。本政府誠願因會議之便利。藉交換意見。而今日重要不容疑問之太平洋及遠東諸問題。或可得一解決。質言之。即關于今昔國際所關懷之事件。可得一足以增進民族間久遠友誼之公共諒解也。至涉於太平洋及遠東之討論。本政府不欲設法界畫其範圍。第願仰仗友誼及能誠意體會。除爭端之重要。以爲最後決議之遵循耳。本大總統爰依據前此之提議。並鑒於惠然嘉納之表示。敬請大中華民國政府參列一九二一年十一月十一日華盛頓舉行限制軍備會議聯帶之太平洋及遠東諸問題之討論。本代辦謹此再向貴總長表示最高之敬意。署名芮德兒(臨時代辦使事)一九二一年八月十三日』

新政府之表示

(一)新政府咨覆國會非常會議文

『爲咨覆事。七月二十九日。准貴會議咨開。議員高振霄等提出咨請政府速派太平洋會議代表議決案。文曰。美總統招集太平洋會議一事。關係遠東及太平洋問題。至深且鉅。我國日受强鄰之壓迫。北京拍賣主權。國幾不國。今此一線生機。正我正式政府獨一無二之機會。所有取消不平等之條約。及減裁軍備實行民治諸事。尤爲我國生死之關係。應請即日開會討論議決。請政府速派得力代表。迅赴列席。實爲至要等語。經於本月二十七日開會議討論。依法提付表決。大多數表決。照案通過。相應備文咨達。即希查照辦理等因前來。查此事政府早已慮及。現正在籌備進行中。准咨前因。除仍飭外交部妥爲籌備外。相應咨復貴會議查照。此咨國會非常會議。孫文』

(二)國會非常會議通電

『各報館鑒。美總統哈定氏提議太平洋會議。已招待英法意日及吾國與會。據美國國務院發表之要領。其大意爲軍備限制。遠東問題。及因此而發生之各問題。責在解決太平洋關係各國之國際糾紛。謀遠東永久之和平關係。我國更爲重要。我合法國會業已決議咨請政府速派代表與會。我正式政府刻正訂愼研究准備議案。以全副精神共起研究。惟是二十世紀之外交。國民外交之時代也。前凡爾塞聯盟會議對於山東問題。若非全國人民協力誓死奪爭。使陸徵祥內外受制。則不低首下心靦然簽字者幾希。蓋此次太平洋會議。爲我國唯一無二之新機會。彼北京曹國者有何信用。足資代表。以言乎對內。學潮彌漫。只知摧殘教育。叛兵四起。任其刼掠閭閻。蒙疆日蹙。失地喪師。窮年累月。惟知狂借外債。以供强盜督軍之殺人。以言乎對外。當凡爾塞會議之前。不圖力爭國權。反密結高徐濟順之約以相縛。現閏朱啓鈐又至日本。欲以山東問題直接交涉。作爲八口萬借款之交換品。嗟乎。石景塘李完用之流。賣國惟恐不速。每當敵人制其死命時。其中倘有一線生機。或外有將伯之助。偽廷必先出其毒手助敵人以自殺。更何有外交之可言。是以切望國人一面戮力同心圖制國賊。一面急起直追。協作外交後盾。生死存亡。爭此一舉。邦人君子。其各鑒諸。國會非常會議議長林森暨議員等豪』

(三)新政府駐美代表所提勸告

『南方合法政府。爲代表中華民國之合國政府。故遣太平洋會議代表。應由合法正式政府派出。北方非法政府。並無可以派遣代表之權。如由非法政府派遣代表。所議決條件。在中華民國。絕對不能發生効力。且北京非法政府之總統徐世昌。由非法國會產出。並由徐世昌承認該會爲非法。自行解散。是徐世昌已自行取消非法總統資格。故北京已無代表中華民國之地位。不能對外發生效力。』

國內外民意之表現

(一)全美華僑代表會議致美總統文

『我們旅居此間的中國人。也是華盛頓的市民。今日在此開了一個代表會議。議決下面的問題。我們今已代表華盛頓全體華僑的資格。把這決議很榮幸的告訴你』

『我們對於你的發起弭兵大會。同時解決太平洋上及遠東的一切問題。而且以好意邀請中國之加入。非常感佩。不過對於你的漠視北京政府。而忽略廣州正式政府的實在價值。不免尙有遺憾。

『北京政府是非法的自命的僞政府。也可說是日本帝國的駐華統監。凡屬喪失中國利權與斵傷中國命脈的二十一條件。及十切密約之類。無一不是北京政府所手訂的。所以人家對於專做拍賣勾當的北京政府。祇可認爲日本野心家的傀儡。而不配視爲中國的代表』

『北京政府僅仰鼻息於曹張。而張作霖實爲日本軍閥傀儡。照北京政府自說。陝西省尙在他的統治之下。但是由他命令召職的督軍。現在反抗他命令接任的督軍。可見他的命令。不生效力於他所自說統治區域以內。北京國立學校。今因不堪北京政府的儉嗇教育經費。而且不堪北京野蠻武人的暴力橫加。已經完全關門。能職罷課的教員學生。紛赴各省運動革命。在上海的北京學生代表。公然通電全國。主張直接行動。』

『南方政府則不然。這是唯一的合法政府。有孫逸仙伍廷芳兩博士爲領袖。他們的同事都是了解現代文明的。富有理想的。能做實事的。志行純潔的。尤其是配做美國的朋友的。民本主義者。他們在廣州所做的事業。已爲公平的旁觀者一致稱許。最配代表美國主義的大學者(按指杜威先生)。更有毫無偏袒的觀察報告。給我們引證』

『南方政府今已握有六省的完全統治權。這六省多是富庶的大省。就居民的程度而論。多是比較受制於北京武力者爲開通而活潑。就居民的人口而論。共有二萬餘萬。約占中國人口之半。超過美國人口一倍。這樣氣象蓬勃的民本政府。假使不爲美國及列强承認。民本主義者豈非失一良友。這樣富庶而遼闊的地方。這樣衆多而開通的人民。假使沒有代表到席。遠東問題豈能解決。』

『我們祇歡南方政府是我們的代表。我們不認北京代表將來在太平洋會議中所答應的條件爲有效。北京政府也沒有力量强迫我們屈服。』

『這種決議。我們很鄭重的說給你聽。而有很迫切望你審慮』

(二)太平洋外交商權會宣言

『本會經兩次審愼之討論。得四十九工商學界團體之同意。對於在華盛頓所開之太平洋會議。宣言曰。中國在强權壓迫之下。欲伸訴於公道。不自今始。在凡爾賽和議席上。中國代表。曾度求援。此時吾人亦大聲疾呼以衛其後。然卒不得直。何以故。曰『欣然同意』者。得復求伸於人也。吾人鑒於以前之失敗。斷求今後之成功。不得不問及中國代表派出之機關。如爲原訂二十一款等之機關所派出。則與會各國。必將仍以凡爾賽會議中之態度施諸中國。伸訴公道之謂何。如爲預備與日本直接交涉魯案之機關所派出。苟提魯案。無異陰聯日本。明弄列强。伸訴公道之謂何。如爲令不出於都門之機關所派出。將來代表携裁兵之決議案以歸。勢不能履行義務。夫權利義務。互爲因果。不能履行義務者。而謂非得權利不可。伸訴公道之謂何。如爲無法律根據竊名盜權之機關所派出。其亂國營私之蹟。著於國中。交涉而失敗。國人必否認之。否認失敗而徵倖其成功。伸公道之謂何。吾人因此種種理由。既不顧圖一時之徼倖。又不顧以不得國內公道裁判者希望世界人類之公道。更不願與會國者以更好之機會。故特明白表示吾人之決議。凡北庭所派出之太平洋會議代表。吾人絕對不能承認之。一千九百二十一年十月四日中華民國上海太平洋外交商權會宣言。』

(三)太平洋討論會通電

『慨自巴黎和會失敗。吾國地位日危。及今太平洋會議發生。情勢更形急迫。我國民念時事之多艱。知禦侮之不易。故對於此次問題。審愼迴翔。憂思展轉。誠以懲前毖後。最宜得折衝樽俎之宏才。亡羊補牢。尤貴有體國忠公之政府。乃頃聞北庭復有遝行派使之舉。羣情惶駭。物議騷然。僉謂審其與敵之關係。考其既往之成績。北庭不特無救國之眞誠。亦且無拒敵之能力。蓋徐世昌者。乃手訂高徐順濟滿蒙各路協約。濫借外債。以弋獲總統者也。是其爲人。不惜犧牲國家性命。以爭個人之權位者也。以爲此忍心賣國之人。而責諸戮力保國之事。是何異緣木求魚。當復有望。縱使天啓其衷。翼能翻然悔悟。然欲其一朝廢手訂之約。亦類狐埋狐搰。如何如能。况現在仰息張髯。形同傀儡。張氏憑藉强鄰。又如鷹犬傀儡。則其意志必不能自由。則其心緒必不堪復問。試問當此形勢。彼等代表專事救國。其道何由。□□□□□□罪之思。亦正抱投鼠忌器之懼。觀乎前年之山東問題。不敢完全提案。惶虛可知。今年太平洋會議。吾國得平等加入。是既予吾人一線生機。正宜力圖最後補救。假使國人猶斤斤於北廷曾經外人承認。有遺便特權。任其敷衍從公。再蹈覆轍。是□□一時之虛文。貽誤百年之大計。吾國其淪胥無日。萬刧不復。興念及此。痛何可言。本會同人。素主討論之公開。更無黨派之畛域。果其派遣眞有利於國家。吾人亦何嫌何仇而獨異。惟本良心所迫。管見所及。深信中國命運。必不能付托於北庭。而北庭代表。亦必不能效命於中國。故垂涕爲全國父老兄弟述之。如以爲確有理由。則請同申斯意。否認北庭派遣代表。以免喪國而危國本。中國前途。實利賴之。廣州太平洋問題討論會叩文』。

(四)廣州之國民大會

二十三日廣州國民大會在九曜坊教育會舉行。又到會者有新來廣州之北大教授蔣夢麟譚慶鴻兩先生及伍總長秩庸胡參議漢民諸公。其他各界男女約數千人。並有許多外人參與。伍總長首先演述太平洋會議之緣起。開源於巴黎會議。由來甚遠。並宜布該會預定重要議案十數欵。而附以自己之樂觀悲觀兩種意見。胡君演說。略謂民國九年間之痛史。爲對外一致四字所誤。須斬截將南北一致四字拋棄。方有討論餘地。無論何種會議。其標題都無不堂皇。內容無不能詭。我南方決不可再被一致二字利用。實無派出代表。與賣國僞庭一致。韋慤君詳述往年日本石井大使與美國務卿藍辛所訂犧牲中國利權之交換條約。及此次日人在檀香山教育會議。計陷我國之詭謀。聞者泣下。汪會長兆銘將各演說作一結論。謂此次會議。我南方既不派遣代表。又斷不能南北合派。惟有於最近期間內出師北討。實行統一。然後由我孫總統伍總長派出正式代表。如其不能。則可以不問不聞庭之。北庭代表。如不賣國。我國無傷。即令賣國。我政府既不會參預。國民亦絕對不能公布於天下云。最後乃表決一致否認北庭遣派代表資格。而主張由國民請正式政府單獨派出。以維國權。

(五)學生會對太平洋會之提案

▲一特別提案 (一)廢除一九一五年日本强迫我國承認之二十一條件及換文。(二)無條件收回青島及歐戰發生德國在山東享有之一切權利。(三)取銷歐戰發生後北京政府與日本政府私訂之一切不平等條約及契約。(四)要求各國承認韓國爲完全獨立國。

▲一希望條件 (一)各國不得互相承認或議定有妨碍中國主權之條約。(如英日續盟之類)。(二)各國應以平等的精神改良對中國及華僑不平等之待遇。(本此原則。如領事裁判權。及郵政權。關稅自由權。對華僑一切不平等待遇之條例。均在收回或取消之列)

傳述中之會議日程

太平洋會議。已定議事日程。竟將中國與西伯利亞及委任統治各島同列。其爲處分中國之會議。似已顯然。茲錄所得華盛頓最確消息於下。

太平洋會議議事日程。業由美國政府於九月十日下午電知駐外各使。轉告駐外各國。其原案探聞如下。(第一)中國之部。(第二)西比利亞之部。(第三)委任統治各島之部。以上中國與西比利亞兩部各分兩節。

(甲)原則

(乙)原則之適用。(一)領土完全。(二)行政權完全。(三)門戶開放。(四)讓與權與專利及特殊利益。(五)中國鐵路。(尤注意中東鐵路)(六)現在所負義務之情狀。

吾人之感想

吾人輯右列事實既終。於太平洋前途。雖未敢作悲觀之論。但絕對不信經此一會議。而可措太平洋於太平之境。置中國於正義公道之上也。北庭自派之代表。代表北庭耳。非全國之公意。其能不承『賣國政策』之敎。推聞資助之。雖黨於徐靳者。亦不能姑作違心之論。而保障自身之不賣國。矧日英。日美。皆留固有之束縛。予日本保存侵略中國政策之機乎。縱無『退席相脅』之事實發生。彼人種平等案。未嘗不可以爲挾持全會之武器。則吾國欲於此會久屈求伸。其效果亦僅况不可得乎。前途昏昏。誠不知吾言之讖矣。

驥製各種家用良藥

消痰半夏麯
專治肺氣不宣各種咳嗽諸般痰飲氣促聲斷傷風濕鬱中風驚風等症有起死回生之功具正本清源之妙
小盒一元二角　大盒加倍

潤肺半夏露
濃者爲痰薄者爲飲在肺則咳在頭則眩在胃則嘔在心則悸在脇則脹此露無論產婦嬰孩立保安康
小瓶一元　大瓶二元

哮喘氣急丹
專治風哮鹹哮痰哮水哮等症縱使年久不愈飲食不進速將此丹服下立刻肺氣舒暢哮喘頓止
小瓶一元　大瓶二元

參茸廣嗣丹
治身體虛弱下元不固陽痿不舉舉不堅久等症服之功能生精壯陽暖腎種子眞環球第一金丹廣嗣之妙品也
雙料五元　單料二元

生精種玉酒
此酒有陰陽相生之妙水火既濟之功凡患陽痿只須臨臥酌飲一盃包可一索得男久服強筋骨烏鬚髮功難盡述
每瓶洋二元

媧皇補天丹
專治夢遺滑精薄精冷精見色流精未交先洩既交不射舉不堅久陽痿不舉等症服之固精種子妙不可言
每瓶一元

本盧
長沙糧道街　杭州上保佑坊　開封北書店街　北京青雲閣樓下　無錫北門江陰巷內

分設
天津鍋店街　福州總督署口　安慶四牌樓西街　南京下關大馬路　奉天省長公署東首　南昌射步亭巷口

總盧電話中央一六五二

遺精必愈膏
凡人腎經衰敗或相火妄動致有夢遺滑精見色流精未交先洩精薄精冷等症此膏按貼命門能攝精不洩功難縷述
每張洋七角

驥製（參貝）陳皮
喘治陰虛肺熱精液乾涸口渴舌燥或嗽或喘心煩意亂胸膈滿悶功能生津止嗽寬胸利氣清肺熱安心神消痰平喘滋陰降火
小瓶三角　大瓶五角

驥製化痔丹
專治濕熱下注或淫慾過度以致筋脈橫解變成痔症或痛或癢腸血淋漓服之痛止痔消
單料每瓶一元　雙料兩瓶二元八角

熊膽化痔水
專治外痔成管成漏痛如刀割流血不止坐立不安將此水日塗三次雖久年老症包可連根脫落永不復發
大瓶二元　小瓶一元

包愈惡痔膏
專治痔瘡痔漏管長數寸脫肛膿血疼痛如割速將此膏塗之功能止痛去管兼治各種瘡疥火燙腫毒等症
單料一元　雙料兩元

回春宜男丹
專治婦人久不受孕面黃肌瘦肝胃氣鬱服之調經活血止帶暖宮一切疾病應手回春弄璋之喜操券可待
每瓶一元

活血白帶丸
奇經八脈不司約束衝任水不時白帶淋漓四肢無力腰酸頭暈潮熱骨蒸百病因之叢生只須每日用開水送服三錢即日全愈
小瓶五角　大瓶一元

心胃氣痛丹
專治胃氣肝氣肺氣寒氣邪氣多年痞塊心疼脇痛吐水蟲痛停食停痰六鬱氣痛包治必愈
小盒一元二角　大盒二元四角

保赤萬應散
兒症名曰啞科治之不易此散爲兒科聖藥凡驚風胎毒痘疹疳積口爛吐瀉等類只須用此散三釐加白糖和服萬病皆可回春
小瓶五角　大瓶一元

小兒瘡癬藥
治小兒胎毒熱毒濕毒之類以致滿頭瘡癬延及遍體速將此藥塗之立能奏效保無他患如大人瘡癬敷之亦驗
小盒五角　大盒一元

肥兒龍虎液
凡小兒面黃肌瘦腹大項細五疳十積胎毒瘡瘠等症服之返弱爲強百病不侵且甘芳適口誠餌兒之佳品也
每盒六角　每打六元

珠黃生肌散
外科重症腐爛不可收拾若日久不治勢必成管貽累終身此散能解毒止痛去腐生新雖百藥罔效之瘡摻之亦必生肌
每瓶七角

五淋白濁丸
凡人交媾之際忍精不洩或勞心過度相火妄動發爲五淋白濁等症宜速服此丹立能解濁止痛有揚清激濁之功
大盒一元　小盒五角

毒症回春丹
統治楊梅結毒下疳橫痃魚口便毒無論毒氣上升散及四肢功能解毒生肌永不復發仍能生育不異仙丹
每瓶二元

包愈癬疥水
風濕入於脾陽或變癬疥之症或痛或癢膿血不止若患此症諸多不便將此水日塗三次包可肌膚光潤掃除無形
小瓶三角　大瓶五角

筋骨疼痛丸
此丸善治四肢痲木腰腿酸疼半身不遂中風中痰口眼過斜百體痿頓步履艱難骨節酸楚服之有枯木回春之功
雙料一元五角　單料一元二角

虎骨熊油膏
此膏鎮二十四道骨節通三十六處血脈無論骨節疼痛小腸疝氣四肢不仁痰血痞塊貼之奇功立見
雙料一元　單料七角

立愈牙痛藥
凡風火牙痛及蟲疰疼痛晝夜呼號百治不效將此藥塗入痛齒立刻安甯重症至多連塗三次必愈另製藥水每瓶二角
每瓶五角　每打五元

上海盆湯弄寧波路口　瓣香盧藥房總發行

恭祝民國十年雙十節國慶紀念

好個雙妹牌。貨品精良極。香水及香油。環球徧足跡。齒頰留芬芳。種種與色色。女兒愛國心。謂與男子敵。何難致富强。振興有實業。用者諸君乎。無不稱第一。

唯一國貨
雙妹老牌紅白雪花膏

紅色大瓶五角正　小瓶三角正
白色大瓶四角正　小瓶二角半

此膏全保上等原料製成且照科學原理配合既香氣之幽雅復質純而不膩能使面部肌膚轉粗爲細反俗爲雅男敷之美如潘安才女搽之可比西子艷海內文人墨士閨閣賢媛一經購用方知吾言之不謬也

雙妹老牌擦牙香水

凡人口氣腥臭由於胃經熱積或牙齒垢污而成穢氣逼人俗不可耐雅士閨秀尤爲討厭本行特製此水以固齒祛虫之藥爲君留香去積之品爲佐清香深淨擅去口氣若晨夕以此數滴和水漱口則腥穢可除香留兩頰若以牙擦蘸之擦牙更能殺諸牙蟲而免牙患誠一舉而數善備也

每瓶二角5分

雙妹老牌豔容霜

此霜有嫩肌膚美顏色之緣其質係出理皮膚上份之品常塗抹能令肌肉鮮潤容色增華誠士女無上之妙品也

價目　大瓶三角半　小瓶一角半

▲雙妹老牌潤髮香水

生髮香油乃閨閣中之妙品然因係嫌其膩者本行特製此潤髮香水潤而不肥膠而不膩爲男女界最適用之品本行素明生髮之理今用香花露配以潤皮固髮祛風養血諸品製煉而成無論男女中西裝束當理髮時洒少許於頭上自然潤滑柔軟隨意挑撥而且馨香撲鼻誠理髮中無上之品也

▲大瓶五角　▲小瓶三角

新時小說　雙十選勝

珠江花士連。翩翩美少年也。有兩妹。長名素馨。（香水）次名紫蘭。（爽身粉）貌皆極豔。雪（花膏）膚似玉。潤髮（香水）如酥。出水荷花。（皂）初開玫瑰。（牙粉）當令之桂花（皂）不啻也。人以其嬌小玲瓏。如一對璧人。故皆以雙妹（牌）呼之。雙妹（牌）亦樂聞此名。有往呼之者。雙妹（牌）必出應。雙妹（牌）更工化妝術。有與之交者。雙妹（牌）必盡心指導。人皆如意。（油）因此女界尤歡迎之。香閨之中。常見雙妹（牌）之足跡焉。時逢雙十。國慶節日。花士連獨坐桂花（皂）亭中。手披廣益雜誌。且思且觀。秋熱已漸消化（丸）於無形矣。忽聞亭橋上。履聲咭啣。（水）自遠而近。舉首審視。見親愛之雙妹。（牌）攜手入亭。晚風徐來。拂雙妹（牌）之羅衫。蘭花（水）香。玫瑰（宮）粉氣。襲人欲醉。旣入亭。素馨（香水）。輕啓香口。（餅）呼花士連曰。連哥樂乎。花士連向雙妹（牌）一笑。執書起身。就案取玻璃（量）杯。傾果子露。授雙妹（牌）曰。晚涼殊佳。妹等何不早來同享此清福。今請先飲此露。彼必能導妹絕佳之境也。語時各就座。雙妹乃取杯。近其鮮豔如臙脂（水）之唇而吸之。目注於案上之書。有頃。紫蘭（爽身粉）問花士連曰。連哥此何書耶。花士連答曰。蘭妹欲知此耶。此吾國始創化粧品之第一大商家。廣生行所出之廣益雜誌也。內容極豐富。正遺興之良友。言畢。舉其書授紫蘭（爽身粉）。雙妹（牌）乃執杯比肩坐。披覽一過。素馨（香水）笑曰。連哥之言誠不謬。復翻及貨物價目表。雙妹（牌）同聲曰。佳者此表也。紫蘭（爽身粉）乃語花士連曰。妹等所用粧飾品。究無從知其孰爲國產。孰爲非國產。今覩此行。固完全國貨。以後妹等。可免受奸商之欺矣。並免苦思其名稱價目。何幸如之。花士連笑頷之。回詢雙妹（牌）曰。妹等需何種粧飾品。廣生行固凡百皆備者。妹等如有合意者。可指以示余。余當爲妹等往辦。雙妹（牌）微頷其首。目仍注視價目表中。俄而素馨（香水）曰。目今雖在中秋。天氣尚熱。花露水固不可缺。紫蘭（爽身粉）曰然。花士連聞之。卽筆於記事册上。復顧謂雙妹（牌）曰。妹等有需要者。可任意報明。余筆之册中。以免遺忘。雙妹（牌）曰諾。雙妹（牌）復相議曰。余等理髮之油。嘗以何種爲佳。紫蘭（爽身粉）指香油曰。此種可也。花士連卽筆之。繼而雙妹（牌）共選定香水精。豔容霜。檀香皂。擦牙。薰衣香包粉。結汁等多種。花士連均一一筆之。素馨（香水）又曰。妹之好友。玉桂（甜橙油）兩足纖小。正苦無法放大。今覩有放脚藥水。正適彼之用。連哥請亦爲妹購之。玉桂（甜橙油）得此。可免受黑暗之罪。登光明（眼藥水）之境矣。花士連曰。妹此舉甚宜。又曰妹等所需足乎。雙妹（牌）曰。足矣。回詢花士連曰。此中物品。兄亦有適用者否。花士連舉其一足。曰。余之皮鞋。必須該行黑鞋膏而增光澤。又指案上果子露。曰。他如此物及保髮水香皂果油。以及各種牙粉。均爲余必需之物。余本將往購。今妹等旣選定。余藉此秋涼。卽往購置可也。言畢。呼侍童金雞（納霜）。取衣衫至。穿換旣竣。欣然持購物單。辭雙妹（牌）向廣生行去。

（亮公）

總發行　上海南京路　棋盤街　交通路　蘇州閶門大街　杭州太平坊　南京下關　漢口後城馬路　廣生行啟

大前門
前門為中國京都之國門亦猶大前門香烟為中國上等香烟之標準
GRANDE
CHIENM
50 CIGARETTES
CIGARETT
慶祝民國十年十月十日國慶尤當吸大前門香烟
慶祝民國十年十月國慶亦當吸大前門香烟
慶祝民國十年國慶日當吸大前門香烟
駐華
英美烟公司
有限英國公司

僑校註册問題

序言

（楚傖）

自從英屬南洋學校註册條例事件發生到現在，差不多一年了，在這時間中，馬來半島的華僑同胞，經過了「無數困苦；代表被拘，教員被拘，學校停課，教育會被封，這些都是華僑力爭教育的痛史。 因此也引起了國內同胞的注意，情願做僑胞後援，一面要求當局向英政府交涉，一面派代表直接到英國去請願維持華僑教育，是一件極正當應得人類同情的事；國內外同胞在軌道內的呼號奔走，也算得盡量揮發了；照例應該得多少效果；然而回頭看來，一切奔走呼號，竟全沒影響；讓步的主張，也不能邀英屬當局底容許；風聲越緊時機越迫，條例已經强制執行，全部僑校已經停課：「種瓜得豆」；這是甚麼道理呢？我仔細考量着，有下面寫的兩個原因：

一中國底外交當局太沒才幹和誠意；

一英國殖民地當局，對於華僑，每多過量的誤會；

現在我把這兩個原因，逐條說明在下面：

一 真有才幹和誠意的外交當局，彼底眼光，常籠罩在住居國內人民的利益上頭；一發見有妨害到國人利益處，彼便立刻出來活動，原用不着待人民請願追促的。 退一步說，一聽人民請願追促的，也便該全力進行了。 現在的外交當局，却不是這樣。 請願追促的聲浪，瀰漫了全國，彼還是昏惛惛地睡着；直逼到無可躲閃了，纔軟洋洋對外說一句半句不着痛癢的話，說了再不管有效沒效，又睡彼底覺去了。 彼等簡直把應負的責任，當作勉强應酬事，如何能代表人民力爭，又如何能得對手方面底尊重呢？ 對手方面看中國外交當局這樣，知道不必講理，容易對付；深拒固絕了，中國外交當局只有將「力爭不得」四字，交待人民，自然樂得不讓步了。

國人力爭僑校註册的無效在此，力爭別項事件的無效也在此。

一 英屬當局，對於華僑底行為，常疑心着「這不是有排外意味的嗎」，若遇到「關於政令的抗議」，這種疑心越重了。 彼把這種沒根據的疑心，橫梗在心頭，兩方一發生爭點，事理的真相越隱晦，解決的路徑越遙久了。 即如這次英屬華僑所爭的，完全爲自身教育計，子弟讀書計，絕對沒參加別種意味在裏面；然而在多疑的英當局看來，或者誤會作不盡爲教育計爲子弟讀書計了。 把華人底意思認差了，時時刻刻受這種誤會的牽動，自然越走越不得解決的路徑了。 其實排外是人類從部落時代遺傳下來的通習，華人是人類中殘留這種遺傳性最少量的了。 那一處不是開直了大門，與歐美人賓主相好，只見有奪主的喧賓，却沒有逐客的主人過，這是大家知道的。 就英屬馬來半島論，華僑又何嘗不與英人和好無間呢？ 所以我希望華僑一方面力爭，一方面還該在這點上聲明，替英屬當局祓除誤解；英當局也該覺悟到這點，總改少得許多困難。

能把上兩個原因剷滅了，再從力爭的辨法上，求得一條新路，華僑底教育事業，或者不至絕望罷！

我們現在趁國慶的機會，把這事件的重要記錄，彙列在下面，希望大家振起精神來，求最後的好結果。

關於註册問題之正論（一）

吳敬恆

此次南洋英屬學校註册之爭。普通一般人。不免誤會者。以爲乃新教育與舊教育之爭。殊不知實爲有教育與無教育之爭。何以言之。普通人雖覺註册之麻煩。但以爲所阻者。不過新教育。即受此麻煩。亦止新教育不發達。而教育形式稍舊實與智識問題。無多出入。况甚新主義之教育。在南洋僑民智識幼稚之時代。亦未必過於相宜。吾亦以爲英國當局初無摧殘教育之意。所欲防止者。不過甚新之教育。然註册之結果。必至於無教育。因英國當局所以必欲設此註册之例。即懷疑華僑學校有極複雜之設備。不易檢查。故以註册之多方留難。爲彼阻防之武器。即多方留難四字。此種麻煩。豈尋常之麻煩。華僑有力者之設學。本激於公義。出被動者多。今將動遭斥駁。並致擾累。自然拒不過問。而運動設學者。既難得人之同意。亦必逐漸灰冷。所以註册一例。即驅而至於無教育。固非英國當局所預擬。亦非和平遷就英官之議員如林文慶先生等所及料。熱心教育者。知其結果必如此。故以全力相爭。彼輩初無新舊分別之觀念。因教育不過予人以智識。教育如能發達。形式即舊。無害乎智識旣充之人。能辨一切之是非。况英屬不願甚新之教育輸入。早有檢查印刷物之警章。學校不過採用普通之教科書。無所謂甚新之教育。若言未註册之教員。可口談新心思。至於口談矣。而已註册之教員。當師弟晤對一室之際。獨不能秘密口談乎。所以註册之例。並不能阻止有意傳達之口頭新教育。徒因非常麻煩之故。並教育自身。一切阻止之。此英國自信文明者所不忍出。至於多此疊床架屋之註册條例。即無異表顯英官辦警之無力。欲禁止輸入之新印件。警例恐同虛設。至欲別設苛例。豈不貽人口實。所以此註册條例。在英官亦招人譏笑。而吾和平派誤謂爭者所爭在新教育。而不知實爭無教育。亦必後悔也。故吾甚願吾僑胞不可以誤會而自殺。當一致爲合理之力爭。英官明達。亦必徐悟。

（二）

（莊希泉）

予自去年七月間在星嘉坡聯同僑衆。抗議英屬學校註册條例。被居留政府拘禁兩次。前後計閱五月。嗣後被逐出境。今閱月餘。條例已提出國際交涉。國人雖憤叻政府待遇華僑之不平等。然條例之眞相。及經過情形。以無詳細記載全書。故不能引起言論界有力之輿論。以爲外交之援助。予因此與余君佩皐檢出存稿。分類編記。加以說明。亦既成書矣。玆復有所欲言者。英屬學校註册條例之支配。誠錮蝕於英人。而大損於我華僑。此三百萬華僑之所以爭。而吾書之所以編也。顧吾之編是書也。言必衷於公理。事亦斷於記載。雖其間於一二細人不無微言。然大多根於事實。不敢以個人之私見。雜於其間。其中是是非非。閱者自能洞悉。固無待此篇之喋喋也。唯是書所未詳。而爲予所不能已於言者。復書之如次。

英人之撫有五萬數千方哩之馬來半島也。事實上既不能離華僑而爲治。情勢上當聯絡之不暇。今無故提出世界上絕無僅有之苛例。以惹僑民之恐慌。可怪者一。

星嘉坡議政之設。本應採納民意。故每有議案提出。如多數人民以爲不便者。便可集會反對。以請取消。此殖民地議政局之先例。而爲吾人數見不鮮者。其至淺至明之理由。即人民有納稅之義務。自有反對立法之權利。雖謂世界上一切法律之成立。皆由人民許願可也。我華僑居住殖民地者。雖大多數不列英籍。而納稅義務。實與一般人民等。如歐戰後。戰息稅之抽至重。而我僑亦負担無怨。至今未已。今條例之不便我華僑者。經我華僑二十萬人上書請願。理應取消。乃議政局獨拂羣情。不納民意。可怪者二。

代表依法抗議。本無罪名可加。而必疊次拘禁。至四五月之久。旣無理由可判。復用總督特權。驅之出境不特有傷公道。而亦與向來出境條例有違。可怪者三。

我華僑以眞誠迫切之情。而爲疊次請願之舉。卒因議政局不理。三讀會通過。迫不得已。乃籲請本國國家出而交涉。此係正當依法之手續。與彼陰謀不軌者異。而叻政府又不加察。竟有追究派遣代表。種種干涉之舉。意在不許我民自訴其政府。夫居留政府既已不理。而希望國際有所解決。其情已可哀。有其志又未可厚非。今欲並此而奪之。旣示人以不廣。而亦與國際公法有違。可怪者四。

顧政府之所以固於近見。毅然執行。其意若曰註册條例。吾所以防過激思想。而守己安分之教員。按步就班之學校。固無與也。殊不知事實上不唯不能防。而又以條例之壓迫。促居民之注意。是不曾爲所防者之間接提倡。而守己安分之教員。按步就班之學校。又因此干涉。而灰其辦學之心者矣。是過激思想未防。而吾僑教育已先破產。此非吾一人之私言。凡稍明教育原則。及知華僑情勢者。當無不洞悉此條例取締之至危絕險者也。

况所謂過激思想者。他處容有發生之機。而在南洋則誠爲無謂。蓋以土地肥沃。人物富庶。人人安居樂業競爭資本之不遑。而焉有此種學說發生餘地。此叻政府之過慮。而取締之不當也。

夫叻政府既已一再誤會。而疑吾僑民矣。是以請願愈誠。而此疑忌益甚。吾僑民之大不幸也。今吾雖被拘禁。被放逐。受種種非法苛待。然以僑學所關。終望叻政府之虛心體察。勿執成見。爲一二細人所惑。以故再貢其最後之忠言。以表吾僑民志之無他。

華僑此次向居留政府之請願。可謂世界上最依法之手續。雖代表被拘。猶續續請願不已。計前後上議政局理由書三次。簽名者二十萬人。使非眞誠迫切。人人由良知上發出。誰敢再擾居留政府之鋒。以自蹈危機者乎。其可表徵者一。

請願時代。雖羣情踴躍。然絕無囂張叫亂。以犯當地法律行爲。其守秩序如此。而謂其請願非民意之至誠者得乎。其可表徵者二。

我華僑對於此次條例之抗議。不特學界中人奔走駭汗。凡工商各界。亦無不共起奮勉。吾嘗聞工界之言曰。果使條例取締。學校勢必閉門。彼身家富裕者。固可入英校肄業。而吾輩工人。獨無力可以栽培子弟。必至無書可讀而後已。其言至切至哀。而其意復至實。故新嘉坡工商學各界合組學務維持處。爲請願機關外。而工界一部份又自設一學務維持處。每晚討論。以故一般工人。對於條例均能了解。曾有一次星州代表入檳請願。擺渡船人問搭客曰。君等像學校先生。是否到檳城赴三讀會請願者。代表曰是。而渡資獨不願收。以表敬意。使非條例所關有至大至重。而工人腦筋能刺激到此乎。其可表徵者三。

故予自抗議被拘以後。記有一次。曾以訟案延一英國律師到監面談。時與條例將開三讀會。該律師亦係議政局議員之一。予特與討論。請其挽救。謂條例結果。如不取消。不特僑民依附政府之心全失。而兩國人士。亦恐從此大傷感情。故不獨中國人當反對。而英國人亦當反對也。予雖不知該律師對我之意見何如。而自信此種事實。不免表現。及今圖之。猶爲未晚。望多數和平之英國人士有以主持之。

此外爲予所欲言者又兩事。

一當予在英屬華僑學務維持處辦事之時。有一二趨附權勢。頌揚條例者。以予妨彼徼功之途。於是多方構陷。謂余有意主張暴動。故叻政府懼而逮予。彼構陷者之無恥。固不足責。然叻政府之不明。亦復可笑。予因是特將學務維持處速記全案錄出。一以存信史。一以表我僑衆正大光明之舉動。實可使天下人共見共聞。使叻政府覽之。亦可憬然覺悟。知我輩之果不謬。而讒言者之可鄙也。

二當條例將付二讀之際。予即與星州學界多人。往見我國駐星領事。懇陳一切。請其設法援助。彼初亦應允。越一二日。再往請見。領事之態度。忽然大變。所發言論。與華議員林某。大致相同。予以是日二讀會將有學界數人前往旁聽。特懇領事引導。此固議會上尋常之事。外交官責無旁貸。乃彼決意不肯一謂與教員同去。殊失領事尊嚴。二讀恐叻政府知他注意云云。經予一再力請。彼忽急言曰。『吾家裏不是無飯吃。但吾若不作領事。三幾個月間。自己回去可也。如欲依別人請我回去。我不高興。』嗚呼怪哉。其可憐無識至此。而乃席此領事地位。當一僑民之不如。難怪人之我欺也。我書至此。我尚不忍再書。然略略書之。而國體之傷。已不可堪。倘不書。恐傷國體之事又不止此一事。此一人也。

我記前此數年。有友告我曰。星州有一代理領事孫君者。曾因輪船入口。西人於檢疫時。多方侮辱我華人。孫君乃起而與交涉。將被迫裸體者之華僑。攝印種種照片。廣爲分發。以暴其無理。卒能達解除苛例目的云云。是中國國家雖弱。然外交家苟能處處留心。持充分之理由。以折衝樽俎。亦未始不可挽救。斯編之作。其志在此。幸外交家一瀏覽焉。莊希泉 一九二一。三。一四

海峽殖民地華僑請免華校註册請願人名册

Names of Oversea-Chinese petitioners asking to exempt Chinese Schools from "Registration of Schools Bill 1920."

號數 No.	名人號請願 NAME	職業 Occupation	住址 ADDRESS	門牌
1	余佩皐 Yu Bai Kao	學 Teach	三角埔 南洋女學校 Nan Yang Girls' School 10 Dhoby Ghaut Singapore	拾號
2	周蔭君 Chow Foo Chuen	學 Teach	三角埔 南洋女學校 Nan Yang Girls' School 10 Dhoby Ghaut Singapore	十號

Printed by Wong Peck Chee, of the Phu Yik Press, 240, South Bridge Road, Singapore

叻埠第 壹 頁

此張是當日七州府華僑請願簽名冊的樣本，當日加入請願的華僑人數達二十萬以上，此乃我僑之一種人格表示，尤可為我僑胞之一種永遠紀念。顧其原冊已不可得，只於[illegible]尋得此一張，[illegible]。故之殊重也。惜叻政府不察僑情，此二十萬人簽名之冊子入叻議政局後，至今擱束高閣，不知他年獨得置博物院中為陳列品否，識此以[illegible]。 [illegible]識 一九二一[illegible]

學校註册條例本文

第一章

一 本條例定名一千九百二十一年學校註册條例。

二 照本條例之釋義。（一）輔助提學司 係指依照本條例第四條所委任之輔助提學司。（二）董理 係指掌理學校（政府學校不計）公款之人。（三）提學司 係指依照本條例第四條所委任之提學司。（四）存在之學校 係指本條例實行之日尚存在之學校。（五）政府學校 係指完全受政府監督之學校。（六）查學員 係指依照本條例第四條所委任之查學員。（七）經理 係指凡有參理學校事務之人。如無經理。則當以校員爲經理。如校員多名。則以校長爲經理。如遇有辯疑。則由提學司指定某校員爲經理。（八）醫學員 係指依照本條例第四條所委任之醫學員。（九）陸軍學校 係指完全受英國陸軍官廳維持及監督之學校。（十）新設學校 係指本條例實行後所設立之學校。（十一）註册部 係指依照本條例第十七條所設學校之註册部。已註册者。係指已經記入該部也。已經註册學校 係指依照本條例法規註册之學校。（十二）法規 係指依照本條例所訂立之法規。（十三）學校 係指凡有十五人以上同在一處受教者。無論合爲一班或分爲多班。即視爲學校。但傳道宗教不在此例。（十四）校員 係指凡受政府或受經理或董事部聘請。在一學校教授生徒之人。如經理人係校長或有該校管理之責者。則當視在校員項內。

三 除陸軍學校之外。餘校皆歸本條例支配。

四 總督得依本條例之需要。自行遴選合格人員爲提學司輔助提學司查學員醫學員。

五 在本條例公佈實行之日。所有已經開設或正在開設之學校。須依本條例註册。如有不照註册者。則以不法之學校視之。

六 甲在不法之學校爲經理人者。即視爲有違背本條之行爲。得簡略之判決後。可罰五百元

以下之款項。

(乙)學校如經提學司或輔助提學司或查學員告訴者出有不法行爲憑據者。官廳得出查封之命令。或視其事過。發出其他之命令。

▲第二章 關於學校註冊事

七 條例公布三個月之後。凡未執有學校註冊憑照。而在已經開辦之學校担任經理教授或維持等職。或開辦經理教授或維持新創之學校者。視爲不合法。

八 (甲)呈請註冊給照者。如已經開辦之學校。則適用本條例第一項之呈請格式。如係新創之學校。則適用第三項之格式。

(乙)已經開辦之學校。在本條例實行後三個月內。須由該校之經理人或董理人向提學司或輔助提學司呈請註冊。或有特別事故須向議政局陳明原委。請展限。限滿仍不註冊者。即視爲不法之學校。

(丙)在新創之學校。依前項之呈請。可由經辦人或董事於未開辦之前。向提學司輔助提學司呈請之。

九 提學司對於呈請註冊時。如察核該學校註冊。則照本條例第二項之格式。發給憑照與經理人。如提學司因校址不合衛生處。有不准所請註冊時。則須函知該經理人。並告以有權可上訴於總督。

(乙)經理人如不在一個月之內上訴於總督。或總督於上訴後仍以提學司之裁決爲是。則該學校即爲不法之學校。

▲第三章 關於經理及教授之註册事

十 (甲)公布後三個月之後。未經註册者。卽不得爲學校之經理或董事或教授。凡欲爲學校之教授者。須照後列各條。領得註册憑照者。方得爲教授。

(乙)已經開辦學校之經理董事。於本條例實行後三個月內。即須呈請註册。在新創之學校則於開辦一個月內須呈請註册。其呈請之格式字。適用本條例內第四項之格式。

(丙)已經開辦之學校。於本條例實行後三個月內。即須呈請註册。如新創學校。則於開辦一個月內呈請註册。

(丁)本條兩項內所指之呈請字。適用第五項之格式。其註册憑照。則適用第六項之格式。

(戊)本條乙丁兩項內所規定之事由。如報告有不實不盡者。或對於本條甲乙丙等項之規定有違背者。一經官廳以簡單之判法定罪後。如屬初犯。即受二百五十元以下之罰金。如屬再犯。或受五百元以下之罰金。

(己)本條例乙丁二項內所規定之事。如不報告者。初次應罰金一百元再犯罰金二百元。

▲第四章 關於管理學校事

十一 提學司本身或得委任輔助提學司或查學員每年至少一次。巡查已註册各學校。以驗該校有無違背本條例內各項規則。

十二 提學司或輔助提學司或查學員。依本條例執行職務時。得依照公道之時間。入各學校巡查。

十三 提學司如查覺有違背本條例之學校或辦法有不妥善者。該司得將情形函知經理人。着其遵照辦理。至少以一個月爲期限。如越期不遵。則提學司得將該校取銷。而該校即隨時成爲不法之學校。

十四 如有反對提學司依照第九十三•十九•等所處斷者。得將反對之理上訴於總督。其所訴事由。一經總督審決。即爲結局。惟所上訴之理由書。須在一個月遞交總督之書記官。

十五 提學司須在依第十三條或第十九條所發出之通告內。附言該學校之經理人如對於所處斷者有不滿意之處。在一個月之期。有權可上訴於總督。

十六 上訴之理由書。須將節略遞交總督之書記官。其聽訴之日期。由書記官於十四天內通知上訴人。如欲到案辯護。悉聽其便。

▲第五章 普通條例

十七 提學司或輔助提學司。於每一殖民地內。設置註册部一本或多本。以登記註册各學校之名稱。經理人之名姓。及董事之姓名。如學校係註册者。則並校內教授之名姓及施行本條例隨時視爲需要之各節。

十八 註册學校遇教授或董事有更移時。須由經理人報告提學司或輔助提學司。如經理不在一月內將前項之更易報告即視爲有違背本條例之行爲。並得受二十五元以下之罰金。

十九 (甲)總督如查察學校之行爲有干涉政事或與地方公益有妨碍者。則得宣布該校爲不法之學校。但總督須將其命意先期通知該校之經理人。並令其聲明有無理由可以阻止前項之宣布。

(乙)提學司如查覺學校中教員之留用。對於地方上或公衆上或學生等之利益有妨害者。則得將第十條內所發給之註册憑照註消。

(丙)凡作不法學校之管理人或教員者。罰金五百元。

二十 總督得依照本條例。訂立發給補助金與各學校之辦法。

二十一 總督得訂立學校管理妥善及本條例施行之細則。並得訂立條款以規定之。

甲校舍及宿舍衛生上與地點上之合宜

乙學校旅行教育之辦法。

丙禁止所用不合宜之書籍。

丁學校登記部及賬部置備之妥善法。

戊學校內學生醫理上之檢驗法。

己凡違背該條例所規定者。得處以罰款。

二十二 依照上條所訂立之細則。由刊登憲報之日實行。

●抗議經過中之報告

陳壽民

我最親愛的父老兄弟姊妹同鑒。壽民去國已經七年了。這七年當中。都是在南洋英屬擔任教育事業。這回爲華僑代表之一。因抗議教育條例。被逐回國。到滬一個多月了。現在英屬海峽殖民地議政局將教育條例通過。要迫我們華僑學校去註册。所以南洋華僑推舉余佩皋女士回來。請國家提起交涉。我因此把南洋的情形報告出來。使我們國內同胞。明白這一回海外教育的真相。

我們華僑在英屬海峽殖民地(新加坡•檳榔嶼•馬六甲三州府)及馬來聯邦。(吉隆坡。芙蓉。大小霹靂。四州府)合上共爲七州府。共有四五百萬人。在那裏種樹膠的。開錫礦的。經營商業的。做各種工藝。差不多件件皆有。足跡所至。大部份多是我們中國人。若不提起主權。幾乎要忘了遠適異國。當在我們本國的領土一般。我們華僑居住的地方。要算這裏的人數最多了。這二三五年來。國內的教育家去南洋的很多。華僑亦漸知教育的寶貴。因此就利用他的生產力。兼程並進。不特舊時的教育機關逐漸改良。即新創的學校亦年增不少。形式上的設施。固然不減國內。即精神上進取的氣象。也是勇往無前。因連當地的英文學校。也很受我們僑學的影響。因爲他們所辦的學校。純粹是一種殖民地的教育。注重機械的訓練。毫無生氣。比較我們僑學的學生活潑進取。大有天壤的分別。故近來土生的華童。漸改入本國的學校。而英人所辦的學校。也知道機械的教育。不足饜我華人。因此也漸漸改良。以爲補救的地步。

但是政界中人。就因此生了猜忌。時常要來注意我們的學校。忽然去年歐戰和平。英人要辦慶祝。叫我們華校替他鬧熱。我們僑界起初也非常贊成。後來適山東問題發生。我們華僑憤國際待遇的不平等。就決意不願加入。那時各埠的華民政務司要我們服從他。本以公理的所在。不爲所屈。後來爲這層被逐出境的人很多。從此以後。他們就由猜忌而變成懷恨了。

●圖說

(一)馬來半島統治區分表

▲海峽殖民地 面積約計一二二六方哩

星加坡 面積約計二二〇方哩

麻六甲 面積約計六六〇方哩

檳榔嶼

▲馬來聯邦

彭亨 面積約計一四，〇〇〇方哩

森美蘭(芙蓉) 面積約計二，五五〇方哩

雪蘭莪(吉隆坡) 面積約計三，一五六方哩

霹靂 面積約計七，八〇〇方哩

▲馬來屬邦

吉礁 面積約計三，一五〇方哩

吉冷丹 面積約計五，五〇〇方哩

丁加奴 面積約計六，〇〇〇方哩

柔佛 面積約計九，〇〇〇方哩

柏里斯 面積約計三一六方哩

(二)英國統治馬來半島略史

▲海峽殖民地

海峽殖民地。爲英國領土之一。其總督由英皇直接委任。爲海峽殖民地最高級長官。以行政參事會立法議政會及司法三機關輔助行之。

議政會爲海峽殖民地之惟一立法機關。有制定法律監督財政之權。其組織除行政參事會會員全體加入外。有官吏而非行政會議議員者三人。即一醫官 二華民政務司 三教育司是。非官吏七人。其五人由政府委任。餘二人由新加坡檳榔嶼總商會各舉一人。我國亦得代表一人列席。其被委任者。爲閩人林文慶博士。

議政會開會時。總督同時兼議長之職。所議決之法律。須經英皇批准。其効力僅及海峽殖民地。但英國議會。得議決法律。以施行於海峽殖民地。

▲馬來聯邦

英人之有馬來聯邦以霹靂爲最早。雪蘭莪次之。森美蘭本無是名。初爲新給烏戎義利坡林茂由河賽利梅能脫諸部。各戴一主。儼然各一獨立國。一八八九年坡入以林茂由河賽利梅能脫三部合組爲森美蘭。遣一代表統治之。後復以新給烏戎義利坡二部劃入。併爲一大邦。即今日之森美蘭。彭亨與英人之交涉最後。英人既得此後。復於一八九六年。由英國議會之議決。定爲聯邦制。同統治於一總代表之下之吉隆坡爲首都。海峽殖民地總督。同時兼馬來聯邦高等委員。次爲馬來聯邦總參政司。(即祕書長)。各邦皆設英國顧問官一人。通稱之爲參政司。聯邦議會。除關於一邦之特別事務外。有制定一切法律之權。以下列之人數組織之。(一)馬來聯邦高等委員。(即海峽殖民地總督)(二)馬來聯邦總參政司。(即聯邦秘書長)(三)霹靂酋長。(四)雪蘭莪酋長。森美蘭酋長。彭亨酋長。(四)霹靂參政司(英人)。雪蘭峨參政司(英人)。森美蘭參政司(英人)。彭亨參政司(英人)。五法律顧問。六非官吏議員四人。七我國僑民一人。

▲馬來屬邦

聯邦 非聯邦之分。完全爲英人統治上之程度問題。夫英人之於馬來半島。自一九一四年以來。柔佛以條約之結果。其地位已降一級。與馬來聯邦之各邦同。丁加奴以一九一九年之條約關係。亦已承認爲聯邦之一。則事實上所謂馬來屬邦者。已僅餘吉礁柏利斯吉蘭丹三邦矣。

英屬馬來半島全圖

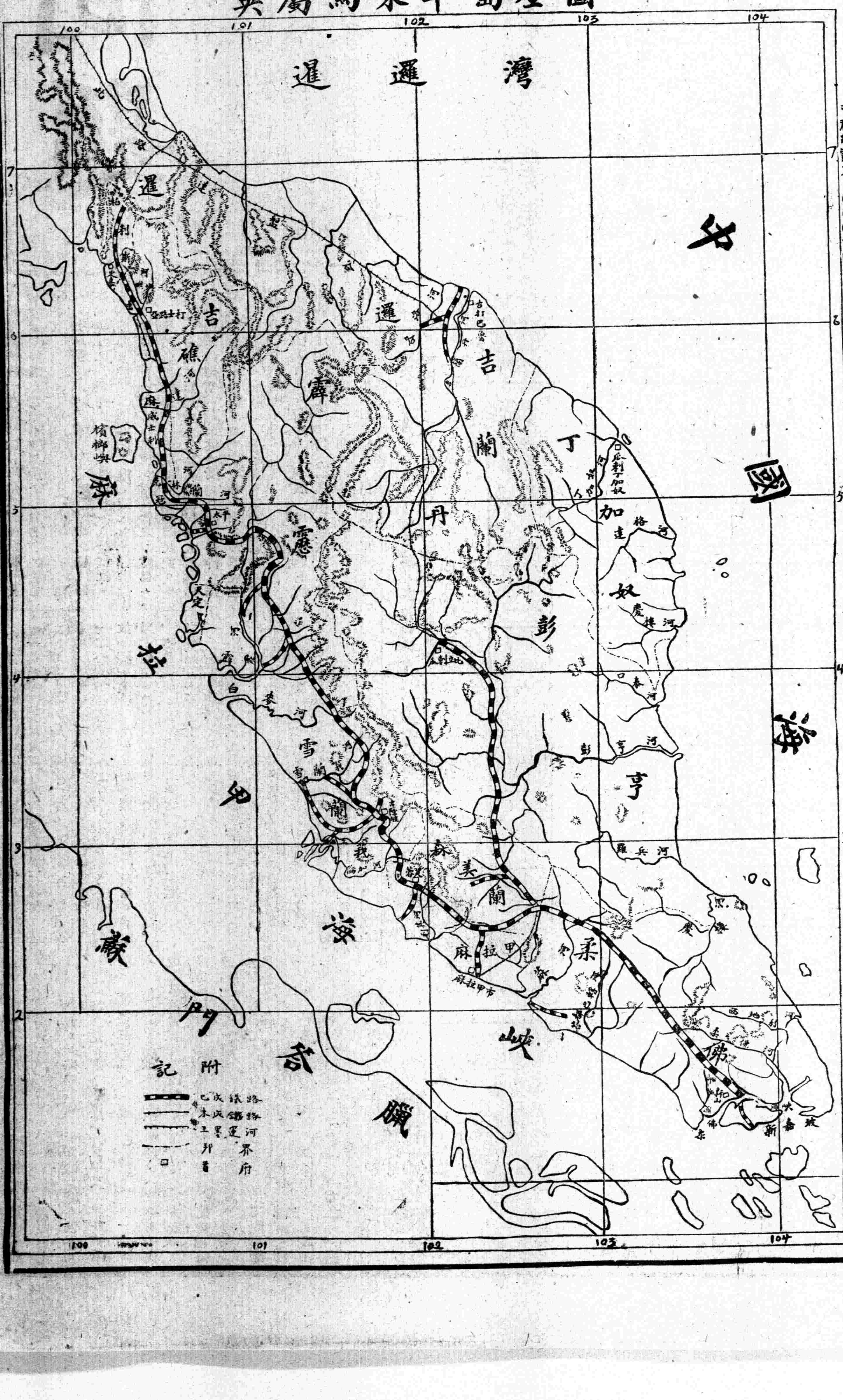

我們華僑本來大量。以爲英人素負重敎育。我們僑學就將來受他的津貼。實在是不能說甚麼干涉。不意今年五月間。新嘉坡議政局。忽然提出一千九百二十年海峽殖民地的敎育條例來。(二讀會改爲學校註册條例)藉口改良殖民地敎育●其實全是一種詰奸詠暴的性質。與學理的統一敎育兩樣。其條例中不堪的所在。如甚麼十五人以上在一塊讀書。就要註册。爲敎員要註册。爲校董要註册。實實在在是當作酒館烟間娼優隸卒的一般看待。已是世界上獨一無二的學校註册法了。乃其條例中又有甚麼犯了「地方上」「公衆上」「或學生思想與利益上」有妨礙「或校舍及宿舍不合宜」「或施行規則不妥善」「或用不合法的書籍」等。敎育司視爲不合法的。有權可以撤消該學校。並且可以把校董敎員通通叫去罰款。校產也可以沒收充公。這樣闊大的範圍。若是敎育司一時要我們學校一概關閉。這種官司是打不過的。只有隨他們去處置。我們更佩服英人的政策是很活動的。他的條例。不說是單獨對付。華僑偏大大方方說是在海峽殖民地的學校。皆一律受其支配。講是這樣講。却又怕世界上有力的人來反對。所以又開了一條後路。這凡是經總督許允的學校。可在憲報刊出。那就不用註册了。(希泉按以上的話是草案原文後來因爲華僑都根據了這條來反對。到公佈的時候第二條「學校」項的解釋內又添了「但傳導宗敎不在此列」一句。同時就删去第三條憲報刊出的規定。這樣改頭換面的修改。更顯明他的用意所在了。)這眞是滑稽的條例。簡直說凡是强國人反對。就可說我們不是要支配你們。到那時候我們憲報都替你們刊出來就完了。這不是講謊話。在新嘉坡有人晤了一個美國敎育家。問他們何以對於敎育條例不起來反對。他說這種條例與我們無涉。那就可以想見了。更顯然的。今年頒行的報律。所有中國報館無一家能免註册。而英國報紙竟無一家註册。所以當敎育條例初提出的時候。新嘉坡的中國報。一槪噤若寒蟬。不要說不敢著一篇論說去駁議政局。連條例原文也不敢登載。後來新嘉坡工商學界聯合。又組織英屬華僑學務維持處爲機關。主張開叻嶼呷三州府僑民大會。一致抗議。刊發了數十萬張印刷。那個時候就公舉莊希泉洪石亭和鄙人爲代表。去見華民政務司。與他辨論一二點鐘。把我們華校不應註册的理由。解答得清清楚楚。華民政務司無言可駁。就一面許我們華僑開僑民大會。一面推諉到華僑議員林某某的身上。道他常常向政府說華僑學校。要敎小學生出來運動罷工罷市。實在很不好。加以去年反對慶祝的事。所以政府才要來管理學校。這番的話。不啻把謀良好敎育的假面具。完全撕破。簡直講一句。就是報復那去年不慶祝的事。使華人敎育沒有活動的地步。平心而論。世界和平。誰人不喜歡慶祝。但我們青島却白白不能討回。人家和平。我們中國却是不平。我們華僑如冒昧加入慶祝。就像新喪的人家。預了鄰右的喜。不特自己面目覺得很討厭。連喜慶的人家。也必無趣的很。實在是無加入的必要。可惜叻政府不能體諒。眞眞是寄人籬下。喜怒由人了。

鄙人等自與華民政務司談話以後。第二天就把談話的言語。筆記出來。登在各報館。晨鐘一響。癡夢皆覺。以前被林某某恐嚇不可反對的人。也起來反對了。以前主張修改的人。至此也主張請願根本取消了。這時候三州府的輿論很一致。大家要等候僑民大會開後。便去上書請願。一時義憤激烈的氣象。震動到叻政府耳鼓。叻政府也想退讓。忽林文慶林義順殷雪村邱繼顯等。去運動一百餘人。先上書請願說敎育條例甚好。請政府切切頒行。叻政府就轉變方針。利用中國這班李完用。看華僑自相殘踏。最好笑的。這一百餘人的華僑。皆是南洋土生的人。他的子女。完全不在華校讀書。連他自己的名字。也大半不會寫中國字。就是林某某名爲華僑議員。林義順名爲中學總理。他們所認識的中國字。實在還沒有初等小學生二年級的程度。却偏掛起領袖招牌。要去賣送數百萬人的敎育權。眞眞可憐的很。

林某某等因爲被鄙人等揭出他賣種求榮的陰謀。起初尙有羞恥。要想掩飾。後來被一班小走狗慫恿。遂一再昧着良心。去請求叻政府。把莊希泉君和鄙人拘留起來。以爲敎育條例便無人反對。並請擔保無罷市罷工的事情。所以叻政府遂出了差票。把莊希泉君和鄙人拯去。自鄙人等被拘以後。稍顧惜身家的資本家。又不免畏縮不前。但一般工商學的普通人。大多數仍是簽名請願。各州府請願的理由書。高可數尺。有店號有門牌有職業的簽名册。直達一二十萬人。實在是世界上最守秩序最多人數最正當的請願手續。起初議政局收到理由書。就把三讀會延過二次。說道要待審查。後來全不答覆。遂祕祕密密於一千九百二十年十月十三日通過三讀會。索性連修改也不修改。差不多是要把我們一二十萬人的簽名册數尺高的理由書。去陳列在博物院中。所以理也不來理我們。簡直不當我們是世界上有意志有人格的民族了。查考那天三讀會的時候。有一個西議員起來提議付審查。我們獨一無二的華僑議員林某某。竟不站起來和議。因此遂把條例完全通過。這也是我華人的晦氣。所以偏偏有這種不肖的華議員。現在條例已經刊布在憲報上。他的定例三個月後。須要註册。若不註册。便爲非法的學校。便要來封閉。一般無智識的校董。預先向學校辭職的很多。一般要保存人格不願註册的敎員。又多想改途。紛紛亂亂的現象。在未經註册以前。已鼎沸蜩螗如此。不知到了註册。又將若何。近日華民政務司偵騎四出。密布於學校左右。又常常傳我們敎育界的人前去威嚇。道你們若再有反對註册就要把全數的敎員。驅逐出境。這個消息一傳。眞甚風聲鶴唳。草木皆兵。現在叻嶼呷三州府的僑胞。看見這種情形。知道必由國人嚴重交涉。乃能保全敎育自由。因此舉了余佩皋先生爲代表。歸國辦理此事。(下略)

●英屬馬來半島僑校一覽表

▲新加坡

南洋華僑中學
道南學校
應新學校
崇正學校
愛同學校
廣福學校
通德學校
育群學校
公民學校
南明學校
光亞學校
甯陽夜學校
育英學校
啓發學校
興亞學校
僑英學校
南強學校
鼎新學校
振羣學校
樂文學校
南渼夜學校
南華女學校
南洋女學校
中華女學校
養正學校
端蒙學校
坤一女學校
培元學校

▲柔佛

寬柔學校
中華學校
啓明學校
中正學校
中華學校
正修學校
華新學校
尙華學校

▲檳榔嶼

中華學校
新江學校
商務學校
台山學校
時中學校
鍾靈學校
同善學校
順清學校
林氏學校
壁如女學校
陳西祥檳城女學校
中華學校
高淵學校
韓江學校
慕義學校
培南學校
勉勵學校
華僑中學校
陳氏學校
麗內女學校
毓南女學校
崇德學校
日新學校
王氏學校
慕貞女學校
育才學校
周氏學校

▲吉隆坡

中華學校
訓華學校
中華學校
新氏學校
文英學校
培風學校
培新學校
育英學校
培德學校
中華學校
培華學校

▲雪蘭莪

尊孔學校
中國學校
柏屏學校
僑南通俗夜學校
志文通俗夜學校
中華女學校
華僑學校
開明學校
循人學校
國民學校
坤成女學校
柏榮女學校
中華學校
育華學校
關督學校
新民學校
三育學校
新民學校
光漢學校
愛同學校
安邦學校
大同學校
競明學校

▲霹靂

育才學校
怡保公立學校
俊修女校
培元學校
金保公立女學校
益智學校
安順華僑公立學校
明新學校
育羣學校
明德學校
振華學校
强亞學校
正本學校
新民學校
光漢學校
安順培華學校
漢民學校
同漢學校
達材學校
崇華學校
文明學校
僑齊學校
新華學校
羣志學校
興華學校
興中學校
重新學校
培英學校
東華學校
南華學校
廣益學校

▲森美蘭

中華學校
振華學校
中華公立學校
華僑學校
文華學校
坤華女學校
中華學校
中華學校
啓文學校
中華學校
育華學校
育德學校
維新學校
商辦學校
培英學校
銳進學校
欲正學校

▲砂勝越

廣惠肇僑辦益羣學校
南強學校
中華學校
中華學校
民德學校
中華學校
中華學校
啓文學校
華僑學校

按華僑學校在馬來半島約有三百餘所其中有一半近於改良私塾性質以無詳細住址故不列入此外近來創辦的夜學特多因匆促不及備查暫付闕如

恭祝國慶

上海四馬路麥家圈口
太和大藥房

發行哈蘭士醫生秘製六零六內服聖藥專治花柳癘毒楊梅下疳風濕癬疥各種瘡毒以及男女因血分不清發生內外各症服之均效如瘡已潰爛外搽六零六藥膏即可痊愈◎治虛療損人中寶專治氣血兩虧腦筋衰弱精神萎頓無論男女老少四時可服◎療肺止咳保肺漿專治肺病咳嗽極有效驗

◎六零六內服聖藥每瓶一元七角五分 外搽藥膏大盒一元樣盒二角
◎人中寶大瓶二元小瓶一元二角 保肺漿大瓶一元七角五分小瓶一元

五洲大藥房廣告

本藥房創始於西歷一千九百零六年迄今已十有六載運售泰西各國名廠原藥選擇精良歷蒙各界稱許並承辦醫院醫生紅十字會醫療器械救傷用品兼售照相器具材料工業化學藥品以及各種化粧品無不具全並請有名藥劑師自製各種良藥如

人造自來血

功能增加血液強健體質凡患虛弱症者不論老少男女服之均有奇效每大瓶兩元小瓶一元二角

● 清血解毒 海波藥 每瓶二元
● 補精益腎 樹皮丸 每瓶一元
● 補血強身 女界寶 每瓶一元
● 調經種子 月月紅 每瓶一元
● 補精益氣 代參膏 大瓶二元 小瓶一元二角

以上各藥風行中外 病者購服屢試屢驗

上海四馬路棋盤街轉角 五洲大藥房

上海徐家匯護記路
五洲大藥房

本廠發行之綠樹牌五洲固本肥皂係請著名化學師用最精良之方法製造且材料極爲純靜故能經久不變較之頂上之洗面洗身肥皂毫無遜色其特色在洗身體能使皮膚白而且潤洗蔴布又能潔白無疵以及盥洗各物無不適用誠家庭中必備之良品也

上海四馬路棋盤街轉角 五洲固本廠發行所謹啓

民國紀元十年十月十日

國慶紀念

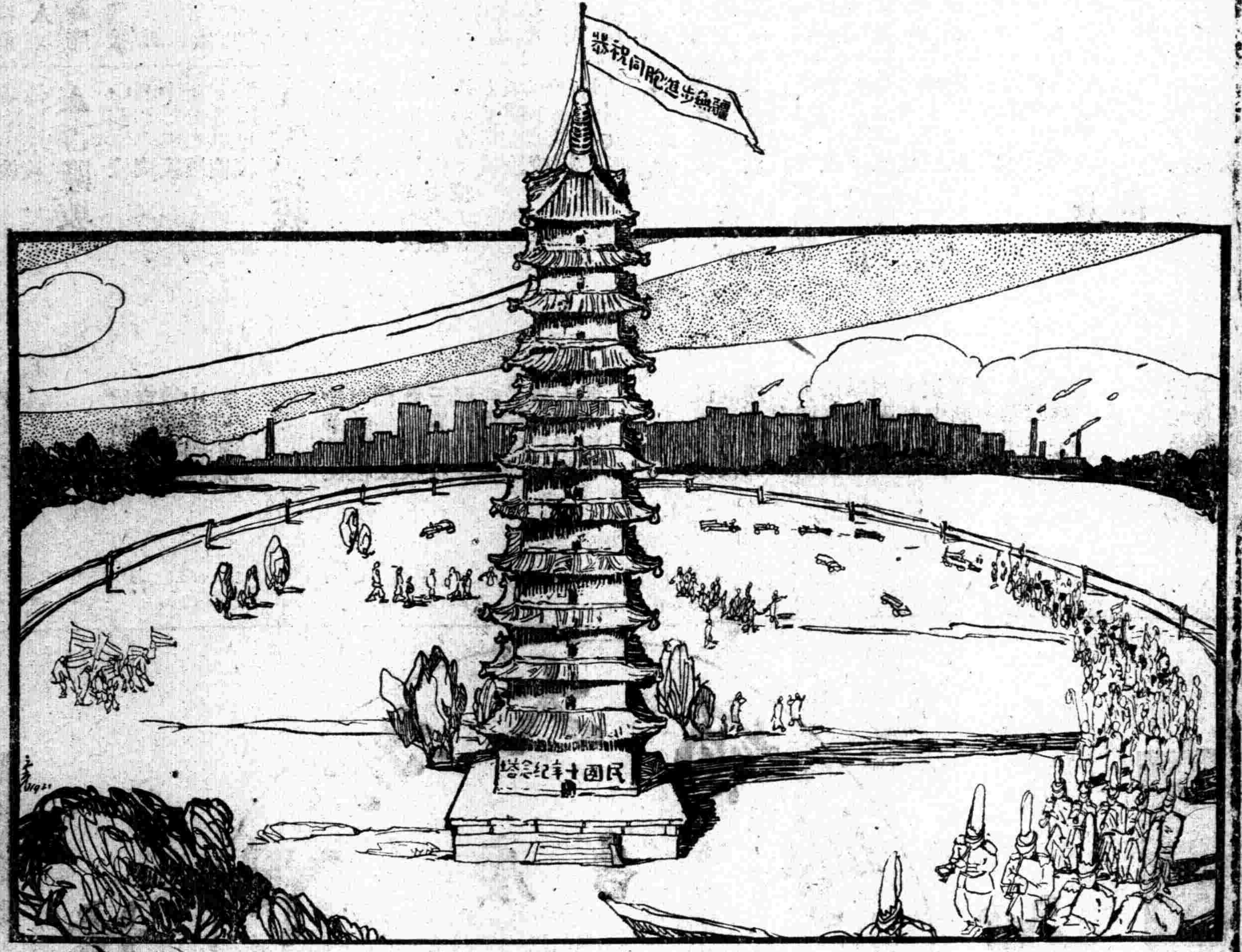

大長城香烟

大愛國香烟

一祝中華民國早日統一
二祝國際地位日見鞏固
三祝教育普及國無棄才
四祝實業日振國貨暢銷
五祝水旱兵燹不再發現
六祝外交事項日有進步
七祝財源廣闢金融流通
八祝地無曠土野無游民
九祝萬國親善世界和平
十祝民國十一年國慶紀念時皆如我所期望

大長城香烟

大愛國香烟

中國南洋兄弟烟艸公司敬祝

覺悟

民國日報　中華民國十年十月十日（星期一）　第四張一

社址上海河南路公共租界十二號

評論

〇十年前的今日

大白

在延續幾千年的專制政體之下，怎地會有十年前的今日這一日呢？——不消說，這是許多革命先烈、前輩、同志底努力。

革命，是要有天才的，是富有愛苟安、怕冒險的惰性的羣衆裏面所不可多得的；所以在處常的社會，除極端保守者外，總是主張改良的多，主張革命的少。這些主張改良的常常說：『革命，危險，損失很大，不如改良。』呵！損失很大嗎？

譬如一所破爛的房子，改良的主張修理，革命的主張拆造。拆造房子，拆的時候，自然難免危險，而且犧牲很多；新房子還沒造好，更保不住受露宿的恐慌和苦痛；但是空間上的損失，不過一次；時間上的損失，更不滿短期。至於修理房子，把時間截斷，空間隔開了看，好像損失很小似的。可是通盤計算起來，儘管拖延、去，房子畢竟要倒，倒了還是免不了一番拆造；那麼，在空間上要受零碎破壞和總破壞的兩重損失，在時間上要多住若干日子的破爛房子，試問這是多麼不經濟，還可以說是損失很小嗎？所以一般人的主張或贊成改良論，都是但顧目前，不會通盤打算的緣故。可是革命畢竟是要有天才的，所以主張或贊成改良論者底常居多數，實在是必然的。這樣說來，不是革命永會實現、永不會成功了嗎？——不然的。最初的革命的喊聲，一定要先從少數有革命天才者底口裏發出。這種喊聲發出之後，一定爲愛苟安、怕冒險的羣衆所不喜，——不但不喜，而且恐慌；所以一時決不能得到比較多數的共鳴，保不定還要遭很大的危險，做前驅的犧牲。可是只要前仆後繼，鍥而不舍，儘管繼續着努力下去，這最初微弱的喊聲，自然會漸漸地擴大起來，得到多數的響應。到了革命的空氣，布滿全社會，時機一到，只要一夫高呼，自然萬衆齊和了。這時候，不但改良論者，受了感染，一定投向革命者底旂下；就是保守論者，也許幡然變計，高談革命起來。所以革命底初步，就在乎造成革命的輿論和時勢。試看十年前的今日這一日，不是許多革命先烈、前輩、同志，在二、三十年中，前仆後繼、鍥而不舍地繼續著努力造成革命的輿論和時勢的結果嗎？所以我們今日，紀念十年前的今日先要認識這一日是許多革命先烈底頭顱血肉、和許多革命前輩、同志底精神體力底結晶！

然而進化是不息的，革命是不斷的，這個意義，是現在存在的前輩、同志們，所必須認識的。十年前的今日開創的事業，因爲貪用舊料的緣故，固然是一向不曾完工；世界革命的潮流，已經從政治的進到經濟的，又決不至於像一班冥頑不靈的軍閥、官僚們底塞聰蔽明，毫無聞見；那麼，我們不應該從紀念十年前的今日的意義上，再決心繼續著努力造成革命的輿論和時勢嗎？

看啊！十年前的今日以前，被一般富有愛苟安、怕冒險的惰性的羣衆們唾罵爲叛賊、亂黨、暴徒，即不然，也指爲太新、過激的前輩、同志們，到如今不過十年，卻是我們眼看著他們一個一個跑到舊貨攤、垃圾桶裏去坐著，罵人家太新、過激的，不知多少了。險啊！進化是不息的，革命是不斷的，一不努力，就立刻會成革命的落伍者的啊！我們今日紀念這十年前的今日，別把自己拘留在十年前的時間的監獄裏呀！

人物月旦

●日本社會主義中心人物評

鳴田

一　堺利彥

提到日本社會主義，沒有一個不立刻聯想到堺利彥 mr. Sakai。在歐美社會主義者間，也流傳很廣。在日本本國，「社會主義底元老」已成他底固有頭銜。他到底是個怎樣人物？中國人知道的也自然很多；今爲不曉得的人起見，不嫌重複，把他底歷史，簡單地再背一遍。

他底出生地，是在日本豐前小倉，生年是明治三年(1870)。他小時候底事情，我不大知道；只曉得他經小學、中學，入第一高等學校，沒有畢業。曾在大阪當過小學教員，又在福岡日日新聞做過記者。後入萬朝報做記者。他信奉社會主義，就是在萬朝報記者時代。在明治三十四五年(1901-2)，萬朝報是當時理想團底大本營；自社長黑岩周六起，記者幸德秋水、內村鑑三、河上清、斯波貞吉，皆傾向社會主義。他也是其中的一個。他和幸德，色彩較別人更明瞭。到明治三十六年，日俄開戰。萬朝報唱非戰論，他和幸德就是兩個先鋒。後來戰機已熟，全國上下，一致主戰，萬朝報見風頭不好，一變從前的主張，他和幸德兩人遂同時脫離萬朝報。宣言脫離時，一般社會很受刺激，他遂一躍有名。脫離萬朝報後，得同志間底同情和後援，他和幸德遂發起「平民社」，發行週刊「平民新聞」。純然爲社會主義的機關報，大受社會歡迎，他遂成中心人物。到了平民新聞第二十號，他以「嗚呼增稅」一文，受禁錮兩個月底宣告。在日本社會主義者中，他是第一個入獄的。明治三十八年(1905)，平民社解散，幸德出遊美國。他另發起「由分社」，繼承平民社底出版部，又曾出一二種雜誌，都只出數號，即遭夭折。不久幸德自美國歸日本，態度一變，主張直接行動，痛罵同志軟弱；當時日本社會主義間，遂呈分裂現象。有所謂拍木團(硬派)，是幸德秋水等；有所謂金助派(軟派)，是西川光二郎等。堺氏當時既不滿意軟派，亦不贊成硬派，其主張頗似折衷派。然而因爲與幸德關係極深，遇事多袒硬派，和硬派較爲接近。明治四十一年(1908)赤旗事件起，他再嘗獄中滋味。明治四十二年(1909)有名的幸德事件發生，他正在千葉獄中，所以未受牽累。幸德死時，他已出獄，一切身後事，均他爲之料理。一方面組織「賣文社」爲立足地。自幸德事件後，社會主義者受權力和輿論底兩重壓迫，幾有欲生不能欲死不得之概。他在四面楚歌中，能游刃自如，擴充「賣文社」，爲同志衣食機關，苦節之士，皆奔集其下。日本社會主義者，僅賴賣文社得以維持一線；他底聲望，在同志間亦逐日加重。歐戰終局，日本新潮洶湧，他一躍而登九天，爲青年崇拜之的。然而不幸內部又起紛爭，他至和高畠素之等分離，退出賣文社。

去年日本社會主義同盟成立，聚各種各色於一堂，他在其中主持最力，隱然執全國同志牛耳。官吏對他，也存幾分客氣，其餘可以想見了。

既說完他底略史，我要進一步考察他底思想的立足點。據他自身底分類，是正統的馬克思派，因而爲非提携派，非入閣派。批評他的人，也大致認他爲馬克司系。就此一點，無須多說。不過我們就他底思想，爲歷史的考察，很可加點興趣。當他和幸德創辦「平民新聞」時，其思想實未確定，平民新聞宣言中，明言在國法所許範圍內活動，又斷「絕對否認暴力」，又揭自

中華教育界　第十一卷第二期

國語研究號

每冊定價一角五分　◎中華書局◎發行

射湖鏡第四期已出版了！要目如下：

對於俞評議自殺的感想　我實
什麼叫做羣衆？　昺衛
何謂文化？（續）　蔡子民
請看次「金錢議員」　至言
余之孔廟泰山觀　潛夫
美總統哈丁小史（續）　震東
二十年後的會面　蘇兆讓
工藝救國說　陳鑒泉
警告不識時務的家長　金帶

售處：北京大學西齋郁士元　上海浦東中學宋金帶
每張分半。郵費半分。

『覺悟彙刊』

從一九二〇年七月起，每月彙訂成冊。每冊內容三十餘萬字，每冊定價三角。去年七八九十月的已賣完，今年九月的已訂好。

本社因愛讀諸君，多數要求添購覺悟欄，用以轉贈同志，爲啓發思想之助。本社爰於去年七月（分）起，添印若干份，於月杪彙裝成冊，現九月份已裝成發售。每本埠售小洋三角，外埠連郵費大洋三角（可用郵票爲代），以後仍按月繼續發售，但書售完不再補印，七八九十月份現已售完，十一月份起所剩無多，欲購請從速爲盼。

「！」

烏蘭麗婀走近他的面前：「歐南思都！」

「真是你麼？」烏蘭麗婀麼？你……你……」

烏蘭麗婀怕得向後退，見著歐南思都臉上的怨恨怕極了。伊說：

「請你恕我，歐南思都。我罪不可逃。我不忠信，我知道。但是你也知道爲什麼緣故。你得了什麼呢？戀愛的結果總是悲苦和慘虐多而快樂少啊。你一定是個正直明理的人；你一定得把我忘却，而且第一先要請你允許我不再對我丈夫多說了。你必須允許我，你以後不再過這樣自暴自弃的生活。我真不忍見你這樣。你必須變成從前的歐南思都。請說、你肯允許我這一層麼？」

歐南思都靜靜的看着伊有好一刻工夫。於是，低眼看着地上，自念著烏蘭麗婀剛說過的那句話：「戀愛的結果總是悲苦和慘虐多而快樂少啊。」

似乎他的怒氣被這思想解除武裝了，他說：

「我允許你一部分的話。我允許，不再見你的丈夫了。我不能允許不忘却你。我倒願意允許你別一樁事，如果你來要求，但請你不來要求我離開這個「自暴自弃的慘苦生活」罷。不能，不能，不能允許這一條。我樂於這樣的生活。這樣的生活使我最快樂了！」

米

喬治從辦公室回來時，他問道：「我那個人來過麼？」

「來的」，烏蘭麗婀說，「他來，而且等了好一刻工夫，我猜他是等得不耐煩了。」

喬治很認真的說：明天那人一定還要來；到了第二天這話是不驗了，喬治就到公園裏去找他。大大的使他吃一驚，那人不見了。

喬治這樣的找他，費了一個禮拜，一個月；一年了，還希望他會回來。後來，到底猜他一定是死了，便決意把這個偉夫的悲史寫出，都用了小說上用的人名。

阿寶廷現在也是獨立國，但仍用西班牙語；他們的文人雖然含著維種人的血，但以近於拉丁人種氣質者爲多。多熱情，重意氣，是他們生活的主調；在這小篇裏也似乎可以看出一點來。作者乃阿真廷現代作家，生年事跡未詳。

詩歌

●勾牙利國歌

勾牙利　裴都斐　著　沈雁冰重譯

馬格夏人，起來呀！你們的祖國叫喚你。
打破現在你們身上的鎖鐐。
不爲自由人，永久做奴隸；
你選擇，馬格夏人，目前或永不。
馬格夏神在上，我們虔心起誓
我們虔心發誓：不再套著專制的頸軛了。

啊啊！直到現在我們不過是奴隸；
我們父祖長眠的墳墓也不是自由的泥土。
他們爲求自由而戰而死也是徒然呀。
但馬格夏神在上，我們虔心起誓
我們虔心起誓：不再套着專制的頸軛了。

誰不肯爲你，我的祖國，而死的，
他是一個堪憫的懦夫！
誰覺得他的無價值的生命
比你更重要，你可愛的自由！
來，馬格夏神在上，我們虔心起誓
我們虔心起誓，不再套着專制的頸軛了。

鋼刀比鐵鍊燦爛多了，
鋼刀而外，無物足爲寶；
但我們還帶着鐵鍊，羞啊！
拔你的古貴的刀出鞘！
馬格夏神在上，我們虔心起誓
我們虔心起誓，不再套着專制的頸軛了。

「何牙利人」這一語又將受人尊重，
和先前一樣！
已往的羞辱與垢汚
倒底將被我們的勇毅一洗而淸了，
馬格夏神在上，我們虔心起誓
我們虔心起誓，不再套着專制的頸軛了。

我們墳墓上的青草生長處，
我們兒子的兒子升坎時，
將訴說他們所感的無量欣喜，
將呼我們的名氏祝福，當他們下跪時。
馬格夏神在上，我們虔心起誓
我們虔心起誓，不再套着專制的頸軛了。

裴都斐(alexander Petofi, 1822--1849)是何牙利最偉大的抒情詩人。他的生命極短促而又異樣：十八歲當了兵，二十歲做了戲子，二十七歲時成了著名的詩人，同年七月死在戰場。他的詩也很異常，不但做了何牙利政治復活時代蘇生精神的記錄者，並且做了那精神的指導者。這詩是他在一八四八年三月十四日得到維也納革命消息時做的。次日，向羣衆宣讀，受羣衆狂熱的贊許。他一讀完，羣衆一齊擁入印刷局，斥退檢查員，圍護着印刷這詩。因此成爲不曾受檢查的唯一的詩。

隨感錄

▲賣弄小聰明的弱點　今年的國慶日，大家特別高興，如果對於共和的愛護，能加倍，還是可喜的現象。但很有人說：『今年的國慶，巧遇民國十年十月十日，所以不但是雙十節，而且是「三十節」』；這「三十節」是只今年這一次的，以後決不能再有，所以我們要特別慶祝。』這便太不成話了。

雙十節的名詞，因爲辛亥那年的十月十日，有一番極壯烈的舉動做，創造民國的源泉。「三十節」則有些甚麼呢？國民實要創造「三十節」的名詞，本也不難，只要在今年今天再做出一番極壯烈的舉動能夠勝過辛亥那年的。但我怕國民還沒有這樣的決心和勇氣能！只是「賣弄小聰明」，顯出一種「在纖巧上做工夫」的弱根性呀！

借民國十年來做興奮劑，本未嘗不可，這十年來幾經挫折，幾經危難，而民國到底未死；又已經過十年，而民國依然在挫折與危難中；還不足以喚起且喜且懼的特別感情嗎？這樣想，到民國十五年，二十年，三十年……，當然更要奮發的。但像說「三十節」那樣，今年有了，以後永不會再有，所以今年要特別高興，那麼，以後的國慶日不將要冷淡下去麼！

我想國民決不至於如此。只是「賣弄小聰明」，「在纖巧上做工夫」，確是國民最大的弱點，所以我不得不說幾句糾正的話，希望大家在大處著眼。

力子

▲雙十節的價值　雙十節值得慶祝麼？雙十節的價值是什麼？且待我分析出來：

(一)莊嚴熱烈的犧牲；
(二)勇猛無畏的前進；
(三)政治革命的精神；
(四)反抗專制的勇氣；
(五)感情流露的美烈；
(六)羣衆權力的威嚴。

世界裏本有二種運動：一，政治運動；二，社會運動。我對於後者的感情，雖則比前者好，但我亦不非難前者。雙十節底歷史價值，總是永遠存留在那里的。

末了；我希望大家從事於世界公共節誕的慶祝，並且從事於鑄成世界上公共的新誕節！

枕薪

▲不要專高興這一天　這樣的國家，有什麼可慶，有什麼可紀念？歷數過去的十年，全是賣國派爭權奪利，壓迫國民思潮，不使有發展的機會。國民一切隱忍，可慶的在哪里？

大家不要灰心！時代是進步的，可慶的正在將來。拿國民的全力，向上做去，國蠹的汰除是不成問題的。大家從此起來罷，不要專高興這一天。

衡石

由、平等、博愛三大要義，是有德國派社會民主主義底傾向，"帶有人道主義底色彩。當時固不止他，就是幸福也是如此。平民社解散後，他底立足點漸近穩實，曾譯「共產黨宣言」及「空想的及科學的社會主義」等。明明是專攻究馬克思。後來幸德由百尺竿頭，再進一步，傾向無政府主義；他却始終守住馬克司主義的地盤，一步不移。並且由朦朧的進而爲明瞭的，以唯物史觀爲立脚地，他底思想遂成鐵鑄。幸德死後，他始終一貫，無變遷痕跡。在日本社會主義者間，個人思想底變遷，多如走馬燈一般，不可捉摸，獨他是一個特例。他曾在「近代思想」上說過，「我若是取保護色，只有退一步到右隣，變成國家社會主義，但退却非所願，不得已只有暫守沉默。」這是他在各種壓迫底下發出來底聲音。至今我們看到，不禁起一種敬念。他既這樣不願退却，到俄國革命後，自然與高彩烈，舉起雙手贊成。原來有許多人說列甯是馬克司正系——列甯自己也這樣說——所以立足在唯物史觀上自稱正系馬克司派底堺利彥，現在又加一重頭銜，就是布爾色維克。

他底思想的立場，既如上所述，我不再深論。要來評論他思想底是非，話就很長，且而說得未必對，只有避去不說。好在他底思想並非新奇的思想，就此方面來論的，名人學者不知有多少，我更不必去添畫蛇足。我現在要批評他的，只在他所主義的行動，就是把他作爲社會運動家來批評。我想比思想的立場，更爲重要。

就這方面來論定他，可說的話，實在很多。要是照一般社會主義者底意見，自然毀多於譽。不過我在說別的以前，先要舉出他底幾件長處。（一）有包容力。有主義的人物，有一個通病，就是褊狹，從前幸德秋水，也犯這個毛病。他却不然，每當同人中意見水火的時候，他最能忍辱負重。他雖屢次同別人衝突，然只在主義上，不牽及別的，也不爲過甚。去年高畠素之，遠藤無水大罵他，他也不以惡聲相對。在這一點，他實在有做首領的資格。我想一個主義者，沒有一點包容力，也是敗事之因。（二）有機略。他實在是個才人，有某日人說他最富於應變才。從前的幸德不及他，就是現在大杉、山川等，也遠趕他不上。我們繙閱他已過的歷史，覺得這幾句話誠然不錯。官吏底壓迫，同志底傾軋，生活底苦悶，他半生中常常遇着；但他常能措置裕如。他和別人處同樣的境遇，吃苦常比別人少些。應變底才調，不獨他人稱許，他也似乎自負。（三）有定見。他抱一定宗旨，始終不渝。風來也好，雨來也好，好像一株老柏，不言不語，巍然獨立。他底聲望所以能有今日，全在此點。反對社會主義的人，在此點上，對他也表相當敬意。他自然還有很多特長，不過最重要的，不出上三點。

我們再轉過來，看他底短處。照反對他的人說起來，可列出無數，不過就我個人底見解，也可指出幾種大的。（一）不明瞭。他在主義上雖抱有定見，然而實事上的態度最缺明瞭。他受黨內黨外底非難，就在此點。每遇事故，他沒有一回現出明瞭的態度，正正堂堂，大說大做。總是也不調和，也不逃避，靜守本位，以應接一切。進退都有餘地，純然老猾的氣息。任他久經事故，或者遂變成持重；然既是個主義家，絕不應有這種態度。明知其可爲，不積極的去做；明知其不可，不積極的反抗。他自己存在底意義，實在減了一半。由這一點論他，不但日本人，就是我們也深致不滿。既掛起金字招牌，又守着不進不退的態度，保身固可說完全，他方面怕有些說不過去。他雖曾宜言在主義上不願退却，但在實事上他實未嘗有進攻底態度。（二）無熱力。一個主義家，要有一種熱力，才能發生運動。因爲主義家能和現社會反抗、爭鬥，全是熱力底作用，沒有熱力，就是沒有發動力。他已達到常識圓滿底境域，熱情已減退。對時代沒有感激，勉強說一句，他對時代，只是感慨，不是感激。所以也能有明晰的批評，正確的見解；但沒有飛躍的精神，前進的勇氣。他本是理智的人物，不是感情家，但每每因冷靜太過，反失却主義家底素質。

由上面說來，堺氏底短處實足爲堺氏底大累。因爲有這些短處，上面所說幾種長處，都可爲惡意的解釋。我不願說過分的話，但他缺之社會運動家底某種素質，我也不能否定。上月我在報上看見某西人說他是一個煽動家，我以爲這是不知他的人說的。尾崎十郎說煽動家（Agitator）有三個必具的條件：（1）能說 good speaker，（2）能寫 good writer，（3）飛躍的精神 flying spirit。把堺氏來對勘這三個條件，怎麼樣呢？（1）他底口才，個人的宣傳確能收極好的效果，但羣集的宣傳實在沒有煽動力。沉靜的口調，趣味津津，能使聽者樂，使聽者笑，但不能使聽者受強烈的刺戟，熱血洶湧。（2）他底文章，輕妙得要，已有定評。不過輕而不沉痛，妙而無氣力，讀者反起興會感，決不是煽動的文字。（3）飛躍的精神，前面已經論過，他可說是完全沒有。還有一層，他底容貌，也太枯澀，沒有表情，初對面的人，每起一種不快的感覺，做煽動家也有點不相宜。某日人說他沒有青天白日的面孔，雖是笑話，然而在實際上，一個社會運動家容貌也有時發生關係，比如巴枯甯，就是個實例。照上面說來，煽動家底堺利彥，已經不能成立。

然而他底存在是不是單單一理論家，毫無實行的精神，我無論如何，不敢這樣侮辱他。返觀他苦節十數年的過程，無論哪一個，也不敢這樣侮辱他。在他以前輩自居，實行的精神，每每轉化爲指導的言論，僅以此自足。固常使青年失望。然換一方面看，死守陣地的堺氏，雖不前進，亦一步不退，屹然聳立，如泰山之重，其存在斷不是無意義的。在日本現狀下，他以十數年的長過程，築成堅固的基礎，一班青年跟着他築成的基礎，左往右來，他雖未嘗親自出馬，扎硬寨打死仗，然前進的先鋒隊，實恃他爲有力的背景。就是胆怯的也得所依傍，不致退後。他是橫亘中間的一座長城，誰也不能否認。日本青年主義者，對他大半不滿意，一旦有事，又莫不奔走他門，這就是實事的證明。由這樣意味講來，他所以不前進，或者即是他苦心所在，也說不定。總之，他雖不橫刀躍馬，然常以一種人格的暗示力，構成煽動的實事，他底存在，明明是以一實際運動者存在。所以我正當的結論：「堺氏不是active的社會運動者，是passive的社會運動者。」

我底堺氏論止於此。要是再把他做文人看，或做學者看，都有相當的位置。不過此非本篇所欲論，只有略去不說。

附堺利彥底重要的著譯

社會主義倫理學　司克司傳　盧騷自傳　賣文集　人與超人　女性中心說　唯物史觀解說　貓之欠伸　貓之百日咳　樂天四人　木之芽立　唯物史觀之立場　男女爭鬥史　恐怖爭鬥歡喜

小說

倫夫

阿真廷梅爾頓思（Federico s.mertens）著　馮虛女士譯

喬治取了他的帽子和手杖，對他的妻烏蘭麗婀說，——伊正忙着用打字機替伊丈夫把那篇做在痕雪羅報的文章打出來：

「吾愛，我要到辦公室去了。如果那倫夫——伊聽清麼？有個倫夫——你留神聽嗡！——來時，叫他等一等；說我立刻就要回來的。」

「有個倫夫？」烏蘭麗婀既驚且異的問。

「是呀。」

上海合作銀行招股廣告

本行專以提倡合作主義及發展平民經濟爲宗旨暫定資本總額五十萬元分爲十萬股每股銀幣五元一次繳足先招四分一即行開辦定於陽曆九月十號起至十月十號止爲收股期限凡上海內外各界同志欲認股者請即向本籌備處或認股處接洽可也（章程函索即寄）籌備處法租界歡體尼蔭路二七九號 認股處新世界對面平民學院發行所阿拉白司脫路一八號參考公司帳房 代收股款處天津路泥海實業銀行 蘇州銀行

籌備主任 張鼎臣 金通尹 陸思安

籌備員 邢志明 朱承洵 顧杏橋 徐樹聲 陶小樂 莊伯蕃 李露若

常駐籌備員 陶緝民

學術研究會叢書第二冊

近代文學十講上卷出版

是書係日本西京帝國大學文科教授廚川白村原著共分十講第一講序論第二講近代生活第三四講近代之思潮第五六講自然主義是爲上卷（下卷子目更繁茲不備列）著者曾出其數十年精血以輯成是書徵引淵博足供研究文學之參考者不少並亦明達曉暢定價大洋六角 代售處 商務印書館中華書局泰東圖書局羣益書社亞東圖書館及外埠各大書店 總發行所上海法界民國路同益里四號 學術研究會

太平洋

第三卷第二號

太平洋會議問題　楊端六
太平洋會議與中國提案　劉彥
太平洋會議各國關係　柳敏
讀狄驥憲法學　鍾士
萬國聯盟預算問題　許仕廉
女子工讀互助團經過與其失敗之原因　楊璠女士
湖南省憲法問題（三篇）　李敬思、蕭徵銘
勞工神聖的眞義　復菴
修正後之國際裁判院組織案　梁雲池
捷克斯拉夫共和國憲法　鍾生
紅雞卵　松子
介紹新刊　仲鳴

編輯所　上海北火車站後寶德坊一號
代售　上海及各埠商務印書館
定價　每册二角　五册九角五分　十册一元八角　郵費在外

「你和一個倫夫也有事情商量麼，喬治？」

「我且告訴你罷，」伊的丈夫說，把帽子和手杖都散在書桌上。「我見一個倫夫每天下午坐在項士公園的一條板櫈上，靜看小孩們跑來跑去，他眼睛裏的表情似乎是說：『作樂罷，儘量作樂罷，孩子們呀，不久就有痛苦來，儘彀你們担負呢！』

却是偶然有一天，我見幾個可愛的姑娘從他面前走過，他對於伊們的態度更激動，我看來這幾個姑娘都過十八歲呢。伊們一面走，一面頗有奇訝意的瞟他一眼，立刻他的臉上現出一個輕薄的冷笑，半含著憎惡的意思。

「這幾個姑娘經他這一個毒視都嚇了一跳，就急急地赶快走過，過後還畏畏縮縮的再三回轉頭來看這怪模樣的人。

「真的，他的注視，好生害怕。我也覺得不免打了個寒噤呢。

「因此我更欲打聽他的歷史了，而且或者還可以用來做小說材料呢。他的眼光裏就像有什麼東西能鼓動你，使他感覺得有一件悲慘的故事在瞳仁深處閃閃地發光。

「於是，有一天，我向他走近去，輕撫他的肩，說：「佛敏君，在這裏賞玩那良辰美景麼？」我不等他開口說「我不是佛敏君」，我就深深的鞠個躬，脫了帽，說，「先生，請恕我的冒昧啊，我認錯了。」

「不要緊」，他動也不動，只嘴裏喃喃的說。

「「你簡直和我的一個親戚一模一樣」，我搶著又說一句。」

「啐，你真胡謅！」烏蘭麗婀插嘴說。

「我愛，莫怪；這是第一個機會，我好借此和他攀談呀。」

「不要緊」，烏蘭麗婀學着倫夫的口吻說，抿著嘴，暗笑的嬌態引得伊丈夫大笑起來了，伊立刻又很好奇的說：

「講下去能，喬治，講下去呀。」

「哦，我又說一遍，「你簡直和我的一個親戚一模一樣」。但是我那個人的回答只是淡然向我看了一眼，便又溫理他對於孩子們及過路年青人的注視了。

「我一面走開，一面自己尋思：『正是少見的蠢物！』

第二天，我見他仍坐在那張板櫈上。這一次我就挨著他的旁邊坐下，翻開『國民雜誌』就看。我假作專心在這幾張紙上，有好幾分鐘，然後取出我的香烟來，問他也吸烟麼。

「他說『謝謝』，就拿了一枝。

「我擦燃一根火柴，先敬給他，也把自己的香烟燃著，含著香烟說了一句寒喧：『好個午後天氣，暖？』

『好天氣。』他回答。

「難道他已經窺破了我的用意，所以，像他一流人所常有的脾氣，特地深藏他的不幸的秘密，不告訴我麼？難道他已經猜著我是個報界中人，所以欲戲弄我一會，講他自己的歷史麼？還是因爲他是天生的緘默，確是那一流陰沉少話的人麼？

「總而言之，自從這一次以後又有接連的幾次，我簡直沒法和引起這倫夫的譚論。但是我不灰心。我對自己說，惟耐忍可以成事，我總得耐心做去。

「每日見他，我總停了步和他搭訕幾句，於是，漸漸兒，看出他已信任我了，因爲他先讓我曉得他的名兒——歐南斯都——雖然他從不曾把他的姓告訴我，只說也是「你（指其妻）的東方共和國」內望族之一罷了，原來你（指其妻）的故鄉也就是他的故鄉呢。

「以後，他告訴我幾件少年時代的逸事，隱隱地表明自己的酷好游玩，是爲了要排除情場失意的愁懷；這也是像他一流性質的人常做的。

「他說：『我曾遊法德英意大利，歐洲大部都到過。我雖然受過好教育而且懂得幾國的語言文字，但如今，你瞧，我竟成了一個可憐的向下的倫夫。哦，這都是爲了那個婦人的緣故，這婦人的名兒就是你想欲刺探的。你曾邀我喝酒，甚至欲請我到你家裏，竭力想刺探這個名兒。探得後你便好做篇小說了。但是你也打算把真名實姓用在小說裏，使那個婦人轉歡喜爲悲愁，因而自殺或闖出旁的亂子麼？』

「他已經把一生的歷史告訴你了麼？」烏蘭麗婀又插話了。

「可不是。」

「快說出來能。」

這個人引起我非常的興味，我急欲曉得究竟是什麼事毀壞他的一生，我急極了。」

『唔，靜聽能：

『二十三年之前，我的那「倫夫」沒頭沒腦的戀愛上了一個美貌的東方女人，這就是他的不幸的出發了——伊，正和你故鄉的一切女人一樣，是麼爾種式的富有吸力的雜色人種女子，有大的黑眼，和其他種種特色。這些大的黑眼，你知道的罷，大概是有魔力的。伊酬答滿足他的熱想了，他們倆都不信世上快樂是幻想這句話，都嘲笑這理想。

『離他們結婚只僅祇一個月，他忽然被迫要到意大利去。他父親爲了重病，立刻要到意大利去療養。

『或者因爲從直覺上須知將來沒有好兆，他欲在動身之前把婚事辦妥。然而，這是明明不可能的，於是他們倆經過了山盟海誓，指證愛情不死之後，也就分離了，此時他的心裏，或許比先前更快樂些。

『在先幾個月裏，伊的來信，很多，而且滿紙是表明貞心的話。但是漸漸兒信也少了，口氣也冷淡了。到後來，他接到伊最後的一封信，說伊已經另嫁了人，請他寬恕，並且請他爲了伊現在的丈夫的緣故把伊早年的戀愛事永守秘密。

『有一時，他完全失望而且只想復仇。後來他就想借放蕩冶遊來解悶兒。

『他的父親倒底死了，遺下一筆極大的家產給他，這偌大的家產他很快就化光，大半化在賭裏。不上幾年工夫，什麼都沒有了。』

「以後怎樣？」

烏蘭麗婀插進來的這一句話，音調如此的異常，以至喬治抬起眼來看伊，覺得伊的臉上失色了，問道：

「你怎樣了？我的愛？」

「沒有什麼；我祇是神經受些戟激能了。你總知道悲慘的事常使我神經興奮的呀。你不記得上次我聽了莫泊三的小說是如何的悒悒麼？」

廳裏的大鐘打了三下，正是回憶舊事的沉悶的聲響。

「算了，我的愛，現在我要到辦公室去不能再遲了。已經十三點鐘了。如果他來，叫他等一刻，我馬上就回來的。」

＊

「太太，有個倫夫要見主人呢？」

「你已經回覆了他麼？」

「是。我對他說，主人不在家。」

「立刻叫他回來，請他進來，」烏蘭麗婀說著就往裏走，「等他到了這裏，就來告訴我。」

那女僕急忙忙地往外出去了；過一會兒回來，領著那個來客，請他在客廳裏坐了，就急忙忙地進去通報伊的女主人。

這個人類中的沉船落難者，坐在那裏的，大約是三十五六的年紀，身材極高，雖然已經微微有點駝了。他的面容，完全被那些留而未薙的鬍鬚和鬖鬖的亂髮遮住，使你難以認清楚。最惹人注意的祇是那一雙眼，明朗，澄澈，而且含愁。他的服裝，只有一條襤褸不堪的褲子，和一件同樣的襤褸而且污穢的背心。一個便帽，比他的頭大了好幾倍，而且因爲常和泥土接觸弄得很髒，就蓋住了他那枯敗的赤褐色頭髮。靴子，他早已不用了。

這倫夫，一動也不動，兩臂垂在兩旁，打量著這間房裏的外強中乾的奢華裝飾，顯然露出鄙夷的態度。不知他在想些什麼？

門兒忽然開了，烏蘭麗婀出來了。

一個粗暴的，出其不意且驚且喜的，帶着些瘋氣的喊聲從這個人的口裏跳出來：「烏蘭麗婀